（內）華北政務委員會內務總署登記證

青島大新民報

郵政管理局登記認爲第三類新聞紙類
發行所 青島特別市山東路六號 青島大新民報社
發行人 鈴 天 經
報費 每月一元五角 每份八分 郵費三角五分
廣告費 一行一次 一元五角
各部電話 董事室 2二三四八 編輯局 2二三四○ 營業局 2二○六○ 印刷局 3一四一九 傳達處 2四一八三
東京支社 京橋銀座西七ノ二
大阪支局 天王寺谷人町五三

圖將決戰方針下達 各省聯協繼續召開

（北京中華電）二十日閉會之新民會臨時第一屆全聯會議、確立華北一億國民大東亞戰爭決戰態勢、收莫大成果而終了、關於對此次臨時全聯會議所示之政務委員會及新民會施政方針與運動方針之徹底、俟出席全聯會議代表分別歸任後、以預定本月二十五日所開河南省臨時省聯爲嚆矢、大約迄正月即二月五日各省聯分別舉行、決強力實踐下達、又省聯會議後、各縣聯亦急速開會、圖決戰民意之進展、向完遂大東亞戰下華北所負重大使命而邁進云。

通過要案多件 一任中央委會處理

（北京中華電）在新民會第二屆臨時全體聯合協議會席間、通過之各要案如下：各地代表出席人員計河北省四十名、河南省十名（實到八名）山西省二十名、山東省二十名（實到二十一名）、北京市十名、青島市五名、天津市十名、總計出席代表一百一十四名、繼設文書起草委員會、由喻事務總長宣讀國府宣戰佈告文、王委員長以次各代表均行起立、全體空氣肅穆、各代表精神極爲振奮、宣讀畢、全場一致鼓掌、全體就座、說明華北政委會對應時局方針、旋即開始臨時動議、首由河南代表齊邊經提出「請由大會發表宣言、擁護國府參戰方針、表示吾人決心」一案、經由齊氏說明理由後、全場一致贊同、本案即告圓滿通過、經由河北省代表王振家提出「請全體代表舉行宣誓、表明參戰決議案」說明理由後、一致贊同、宣告通過、繼由天津代表王家瑞提出、「請通電擁護國府宣戰命令、並電汪主席致敬擁護案」經說明理由後、全體一致贊同、即告通過、繼由青島市代表王任航提出「爲友邦日本聲明交還租界並撤廢治外法權、請以大會名義、致電日本當局、表示感謝及參戰決意、並派員赴駐屯華北日本陸海軍機關、並日本大使館致謝案」、經說明理由後、由天津代表王松年氏補充謂：「義政府聲明交還租界並撤廢治外法權、即應依照上項提案、共同辦理」、本案提出後、全場一致贊同、即告通過、繼由山西代表韓大禮氏提出、爲表示參戰決意、請以大會名義、致電日本大政翼贊會、興亞同盟、滿洲國協和會、東亞聯盟中國總會、中國國民黨、中央執行委員會、電請協力案、全場一致通過、以上各案、以均關擊滅美英完成大東亞戰爭中國參戰各問題、故各案均告圓滿通過、最後由議長裁決、交由文書起草委員會辦理起草事宜、施北京代表宗威之提出、爲請推戴國民政府汪主席爲新民會名譽會長、藉以統一指導、強化舉國一致之參戰體制案一、各代表以事關新民會之會務、並確立參戰體制、全場一致熱烈贊同、經議決交由文書起草委員會辦理、繼由山東代表王存生提出、「一爲擬諡殷前會長爲忠義公、請公決案」、由王氏說明理由、謂殷氏建設宣勤、盡己利民、而對新民會之運營、尤不遺餘力、特提出贈諡殷氏爲「忠義公」即請大會公決、王氏說明理由後、全場一致贊同、本案通過、繼由天津代表王家瑞氏提出、「一爲表示參戰決心、實踐新國民運動、請大會招待代表宴會費、移作獻國防獻金案」、經說明理由後、即告通過、繼由河北代表侯敬臣提出、「爲整備參戰體制、請強化新民會中央委員會案」由侯氏說明理由、略謂、爲整備新民會之陣容、務應加以強化、以便能繼續建設戰時指導性能、除政務委員會委員暨省市長官爲中央委員會外、擬請增加民間委員、中央各部局長、亦一律充任中央委員並由河北代表周劍新民補充意見、表示贊同後、全體一致贊同、最後由議長裁決、一任中央委員會處理、以上各案、均告圓滿解決後、即圓滿閉幕云。

一億團結共赴時艱 由汪名譽會長領導邁進

（北京中華電）決戰臨時全聯終了之際、二十日午後喻新民會中央總會事務總長、發表談話如左、暗示在汪主席領導下驟然赴艱難之新民會今後之重大使命、略謂：

本會自成立以來業經五載、處時局多端之時、伴隨歷史的要求與時世之發展、逐次擴大強化、大東亞戰爭勃發以來、本年益加痛感時局之重大性及責任之重、而領導華北一億民衆共完遂歷史的任務而邁進、但對內的以實踐新國民運動求國民組織之完成、對外的以期大亞細亞主義之實現、主張東亞民族之團結、現在我國民政府、已於本月九日正式對英美布告宣戰、則吾人之主張均已實踐、吾人之任務益亦感重大、當此中國復興東亞存亡之秋、吾人對內的鞏固一億一心之團結、對外的同甘共苦同生共死、始能期中國之復興東亞之保衛、故吾人爲集注物心兩面之總力、強化參戰體制、步調一致、乃開本次全聯、各代表舉華北一億之總意、推戴我國民政府汪主席爲新民會名譽會長、期在其領導下共赴艱難、顧民國三十年度舉行全聯時、汪主席曾來代表激勵、去年全聯承汪主席不顧于怱忙之中不遠千里親自出席訓示、汪主席對本會之關心與對本會之發展理解日增、汪主席此次推戴之臨時動議、事前代表曾向中央總會提出、并呈請國民政府、嗣奉電佈允即同會議傳達、異常之感激涕零而滿溢、在主席兼任名譽會長之領導下、確信參戰體制將更見強化、建國路綫亦得以完成、對前途縈有洋洋期待之本會、同志益加奮勵努力完遂對會所附加之歷史的使命

強化參戰體制 統一指導完成大使命

（北京中華電）新民會爲適應時代需求、而誕生後已五週年於茲、爲領導民衆之中樞機關、對中國之復興東亞之建設、早已奠定堅固不拔之基礎、自大東亞戰爭勃發後、華北在實質上早已成爲大東亞後方兵站基地、責任日益重大、而民衆方面對於新民會之熱誠期待、倍形殷切、三十一年度全聯協會在京召開時、國府汪主席特親北上蒞會指導、並剴切訓諭、舉國民衆對汪主席之崇敬與渴望、已非一日、故對汪主席之訓示、莫不感奮異常、而汪主席以新民會爲中國復興東亞解放之有力團體、新民會方面並早有推戴汪主席担任該會名譽會長職、但因種種關係未克實現、本月九日國府佈告對英美宣戰後、抱與友邦日本同生共死之決心、與友邦並肩作戰、新民會以華北任務益趨重大、爲加強國民組織完成華北決戰體制、特於廿日在北京中南海懷仁堂召開臨時全體聯合協議會、臨時動議中、由北京市代表宗威之提出、爲請推戴汪主席爲本會名譽會長、藉以統一指導強化一致之參戰體制案、由原提案人申述理由、大意稱：本會成立於今五載、當組織伊始、效命於危難險阻之中、於收拾殘破、安撫民生等工作、國民政府還都之後、國家既有重心、臨時政府亦改組爲華北政務委員會、本會爲遵行政府和平反共建國之國策、乃將實體機構施以改革、而與汪主席指導下之中國國民黨積極協力、前者本會舉行全聯協會時、承汪主席親臨致訓、主席關懷本會前途、愛護華北民衆之深摯熱情、使全聯代表全華北民衆莫不銘感、今日國府已正式參戰、爲強化舉國一致之參戰體制起見、擬請推戴汪主席爲本會名譽會長、俾在統一指導之下、推行新國民運動、完成國民組織、以集中國民物心總力、對外奉行國父孫先生之大亞洲主義、結成東亞聯盟、以舉團結東亞民族之實、事關國家大計、本會前途、是否有當、敬請公決云云、全體無異議通過後、並交文書起草委員會擬具推戴文、預料汪主席必能慨然允諾、此不特在新民會發展史上樹立光輝之一頁、即在新民會精神之發揚、全國亦必有莫大期待也云。

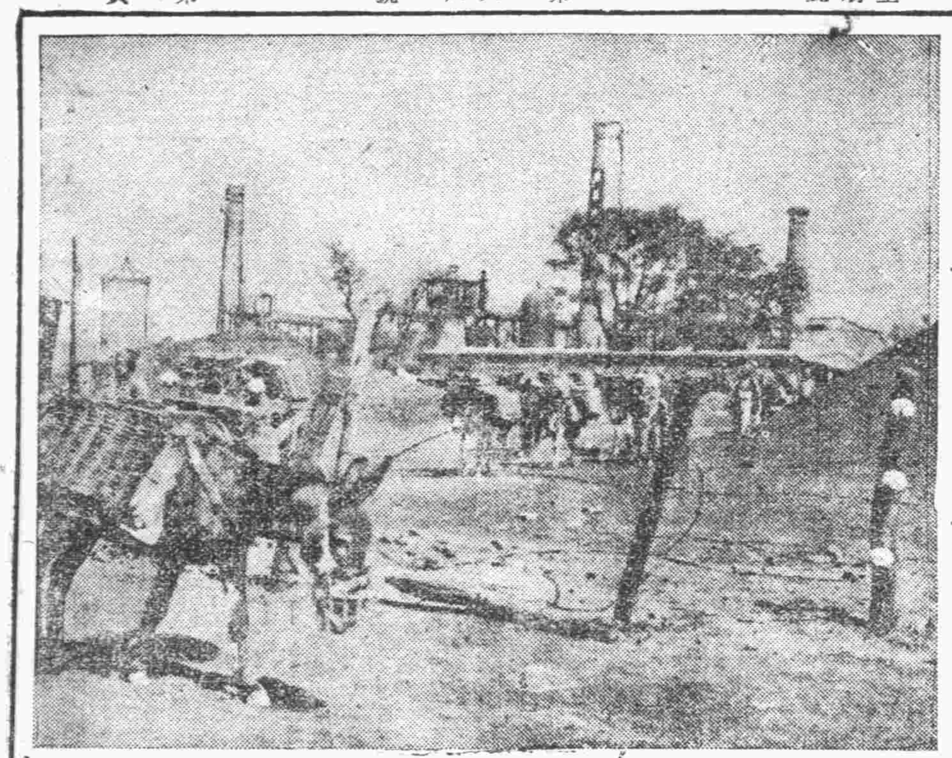

確保開發原動力 華北煤產用之不竭

參戰後華北的動態（九）

科學文明的演進、形成了現在的世紀是煤鐵的世紀、現在戰爭也就是煤鐵的戰爭、所以現在社會上一切原動力、都是煤鐵來推動了、依今日的情形看起來、沒有煤鐵、已經不能推動文明、不能得到戰爭的勝利了。現在國府已經參戰、參戰信條仍以增加生產確保治安爲本、華北立于後方兵站基地之重要地位、其本身之最大使命爲確保資源、供給前方戰鬥上、所需要的產量、確是資源、資源方面除民食外、另一方面、則爲開發之原動力煤。煤在華北是出產第一位的物資、出產地如太原、唐山、門頭溝均爲世界巨量產煤之區、其產量除能供給全國應用外、更可供給全世界二三百年之用、這一點是利用極科學的方法測量出來的、因此煤的資源、在本次戰爭裡取之不盡、用之不竭的、因爲戰爭必須的物資、煤的確保、已經可以使我們對戰爭的前途、有著光明的預測了、華北各地利用科學的方法開採煤、其產量及質量均極可觀、現在產量用之有餘、在華北各地、龐大數量的煤堆、眞是到處皆是。（圖爲以煤爲原動力、製鐵廠搬運中之鐵馬群）

馬來侯代表 訪問指揮官

（昭南中華電）馬來○○侯代表等、日前來此、二十日於訪問日軍最高指揮官致敬、對日軍之保護、深感謝意、並自動捐獻六萬元、充建築昭南忠靈塔之基金云。

國府開第二次國防會議 地方行政機構大改革

（南京中華電）國民政府二十日上午九時、於汪公館、有汪主席以下各委員出席、開第二次國防最高會議、並將議決定：（一）地方行政機構之調整、（一）全國經濟委員會強化案、（一）新民運動促進委員會強化案、及右重要人事等重要案件。（又電）國府最高國防會議於二十日決定之地方行政機構調整之具體內容、將省主席制改爲省長制、與省下部組織之縣長制、市長制爲同一組織、同時廢止省政府委員制、使行政組織單一化、圖行政能率之增強、一方以明各機構責任之所在、擴充地方政治力、中央與地方政治之連絡更加一層促進、新設省長制要點如次：（一）省政府設行政委員長、特任省長一名、處理全省行政事務、擔任所屬各機關及職員指揮監督、（一）各省政府現任委員一律免委員名義、委員兼任省長總書長局長者、改爲專任省長、（一）省政府設參事四名乃至六名、（一）現任省政府委員、得任省政府參事。

各省主席改任省長

（南京中華電）最高國防會議、二十日第二次會議中議決、任命李士群爲江蘇省長、傅式說爲浙江省長、高冠吾爲安徽省長、楊揆一爲湖北省長、陳耀祖爲廣東省長、周作民、唐壽民、吳承修、項康元、李升伯、江上達爲全國經濟委員會委員、並指定梅思平、汪時璟、王蔭泰、顧寶衡、周作民、唐壽民、吳承修爲全國經濟委員會常務委員、陳君慧爲全國經濟委員會秘書長、王揖唐、周佛海爲新國民運動促進委員會委員、並指定爲常務委員、余晉龢爲中央政治委員、華北政委會常務委員、總署督辦云。

感謝友邦將士 誓同生死完遂使命

（南京中華電）最高國防會議、於二十日第二次會議中決議、感謝日本陸海軍將士、及日本駐南京陸海軍武官府、感謝日本中國派遣軍司令部、由中國駐日大使館照會日政府、同時并由外交部以十分誠意、向友邦海陸軍將士致最大敬意、並表以全國一致之決意、參加大東亞戰爭、與友邦海陸軍將士同生共死、以完成此偉大使命云。

經濟策圓滑 構成戰時推進體

（南京中華電）全國經濟委員會根據於第一次最高國民會議所決定之行政機構改革、而由從來之行政院下分離、特以爲國民政府直轄機關而被強化擴大、二十日於最高國防委員會通過所必要之經濟委員會之改正組織條令、即日開始實施、由根據新條令、經濟委員長由從來之一名增爲二名、華北政務委員會委員長與新任新副委員長、同時擴大委員制、以外交、財政、實業、建設、食糧各部長及華北財務、實業、建設各總署督辦所構成、以當然委員及在野經濟界代表構成特派委員、特任新建設部長陳君慧爲經濟委員會委員長、以謀機構之改革與機能之刷新、充分表明國府以此作爲戰時經濟政策之強力推進體、而謀強化經濟委員會之積極性的意圖、根據此次改正條令、則華北政務委員會令諭下之經濟各機關、已直接參加經濟委員會及經濟合作、有能之經濟界代表、強化國府與上海及與各地民族資本之連繫者、蓋對國府今後政治經濟政策之圓滑化所資之處甚大、頗可期待云。

殲滅三合山（平高昌三縣境）遊匪 日軍各討伐隊樹立偉勳

（魯東前線井上報道班員（本報特派員）發）爲徹底殲滅盤據、平度、高密、昌邑縣境三合山附近村落負隅蠢動中之膠東游擊軍北抗日挺進第四縱隊王尚志匪約四千、同遊擊第廿八支隊周開勳匪約一千二百及各種雜團起見、一月十六日夜半在寒風凜冽彤星半終之下、突如開始討伐之日軍大島、羽生、山本各討伐隊、十七日拂曉、殺入敵根據地三合山麓周邊村落、敵匪察知日軍進擊、即由根據地逃去、其一部如既報已被羽生討伐隊所包圍捕捉、蒙莫大損害、在日軍包圍圈內左右猛衝、予以分別擊破、此中周部匪約一千二百人逃出日軍進擊網、向東北方高望山附近潰走、更被嚴備附近一帶之高望部隊所捕捉、激戰後、遺棄屍體五十、步槍二十及其他而告潰滅。

一方、大島討伐隊、對南埠、郭村、官村等敵根據地附近村落、予以反覆掃蕩、覆滅兵器廠一處、被服廠一處、計鹵獲手榴彈約一萬五千發、步槍子彈、手榴子彈、迫擊砲彈多數、兵器工作機械紡織機四架、其他大車十四輛、予敵抗戰力以莫大損害、繼則掃蕩附近中云。

王匪慘無人道 根據地覆滅民慶更生

（魯東前線井上特派員）發）日軍大島、羽生山本各討伐隊、將其根據地徹底覆滅之膠系遊擊第四縱隊王尚志匪、乃逃避日軍耳目、蠕蹤平度、高密、昌邑縣境三合山附近、對抗戰力徒事培養中、謂其所作所爲悉爲無人道情形、在八路軍以上、大島討伐隊向王匪根據地附近村落進擊後、村民咸熱誠歡迎日軍將兵、有痛哭流涕懇求早日擊滅王匪者、據村民所談王尚志無人道狀況如次：實較鬼畜以上、首爲增強兵員、如有兒弟必架走其一人、復要求平均五百元之巨款、其理由謂：「汝兒子不吃飯乎」云、橫蠻無理、達於極點、非僅金錢、即農作物殆被徵發無遺、村民代表請將作物全部徵發、毫不留餘地、故無物果腹云而嗔願、幷主張不當價格而不讓、如不購買即謂可僞我之部下、因此根據地附近村民無論好惡與否、咸爲彼之部下、而彼之兵力號稱二萬、但其大部分遂因附近村民所成烏合之衆、兵器彈藥固無論、雖稱爲將系、但藏方無法補給、徒強收村民所持之鐵鍋等鐵類、故村民者無鍋、食無粮、困窮達於極點。

一方問王向志究如何生活耶、謂僭稱信者、藏於三合山（或稱三戶山）附近大小河小小河兩部落、周圍掘有抵抗壕、并儲以鐵蒺藜、嚴重警戒。王尚志本人鴉片瘾極重、以淫樂度日、復嗜河洛因、最近因鴉片海洛因中毒、胃腸腐壞、於某處受手術、謂對腐敗之處、纏以豬腸云、而日軍進擊時、傷未登癒、乘担架逃竄、指揮由楊某代理王尚志事實上已失權、大言不慚始終抗日不止、如前記苛酷圖兵員之增強、使隨部下增加、且無關係時局之力、蓋爲衣食爲謀取自己之尊大、而主張抗日、徒使民衆陷落塗炭之苦、爲一十足墮落份子、無論如何敵根據地縱廠重宝極、但不堪日軍一擊即遁走、完全覆滅兵器、被服工廠數處、因收回屑鐵、依當局製造之兵器數量等、其中有敵產視爲生命之手溜彈一萬五千發、大量被鹵獲、王尚志等於兩腕被切斷、彼等以微弱兵器製造能力與貧乏之資材、早已難望恢復從前之抗戰能力、事實上因此次討伐已告潰滅、久遭匪團蹂躪悶戰慄之三合山附近民衆、已見新中國光輝慈光、將共享安居樂業之幸福云。

神戶英美人 入日本國籍

（神戶中華電）大東亞戰勃發以前、即已久居神戶市內之英國人哈培遊雅德、那提班德兩氏、因痛感英國慘敗絕望結果、決定離脫英國國籍歸化日本、頃已正式呈遞請願書、又有一英國婦人名阿利斯將赴其亦呈請歸化、該地生長英國之日人甚多、亦相繼呈請歸化、此種風潮將波及外僑全體云。

越留日學生 將啓程東渡

（西貢中華電）日越規定互相交換留學生後、越南第一次派遣學生三名及國立學友會第一次招收之學生七名、一行十名、於河內集合後、二十日下午抵達西貢站、該一行預定最近將由士田外僑部囑託率領下啓程赴日云云。

冒朔風砂塵向魯東○○地區進擊中之大島部隊將士之勇姿

京市配給 春節食粮

（北京中華電）北京市公署及新民會辦理之春節食粮配給、定自一月二十日起至二月四日止、爲販賣時期、此次配給之主要食粮種類、計有大米、麵粉、小米、玉米麵等四種、零售價目大米每斤二角、麵粉頭等七角三分、二等五角九分、小米五角六分、玉米麵四角九分云。

渝僞統稅 徵收實物

（廣州中華電）據渝電、渝僞財政部決定對棉紗麵粉統稅改徵實物、十九日已頒行棉紗麵粉統稅改徵實物暫行辦法、棉紗統稅由經濟部代徵、麵粉則由糧食部代徵、由此可知渝方之所謂強化統制物價、實無效果也云云。

日議會休會

（東京中華電）二十一日之日本衆議院會議、業於午后一時五分開會、開頭由岡田議長介紹新議員濱野清吾氏（東京六區）圖披露於衛議全體會議所表決之對皇軍將兵慰問及感謝決議、對寺內南方方面最高指揮官、山本聯合艦隊司令官、及各派遣軍最高司令官、各防衛司令官等謝電後、並對舊議逝世之山田清氏（東京六區）中村梅吉氏（東京六區）作追悼演說、其次由岡田議長諮詢「一月十九日因政府準備議事時議會、迄至二十七日特準休會、再共同於必要時決再開之旨」滿場一致通過決於二十七日休會、至二十八日再開、同一時二十二分散會云。

虞美人

雷羽著・許湧繪

第十六章 徘徊在歧途中（9）

她的心是燃燒若火似的情愛、即是接着了馬雲芳寫的信時、她也只是氣、並沒對讓思馬灰心、如今、她彷彿灰心了、她認爲讓思昨夜間是說過又要了她的話、那麼因爲愛、就是什麼不能犧牲的呢？不顧擔家、還可以原諒、暫時不能與馬愛分絕裂、也或者有點難處、不花我的錢、那是他的個性向來如是；但、爲什麼總說我要跟張賊們離開、他卻不加一詞呢？他怕連累了他嗎？怕影響了他的名譽嗎？……她痛想、心裡總是不痛快、就走進了一家很大的西餐館、她先用冰激後、然後又要了啤酒獨自飲着、心中十分的愁悶、拿着菜單、菜還沒有要一件、但就已想着獨自吃飯、眞是無聊得很、只有囚犯、或是飄流在荒島上的人、才能夠單身用餐、她就打電話去請文七小姐、可是文公館裡的人說：「我們小姐還沒回來呢！」她只得把電話掛上、待了一會、她又摘下聽筒來、給金太太家裡打電話、叫去請霍三姊、這次倒是得了不多的時間、那邊就有女人的聲音說話、問說：「是誰呀？」婉瀾很納悶、雖然聽着這聲音很熟、可是猜不出是誰、就說：「我是婉瀾、你貴姓呀？」那邊卻說：「喝！張少奶奶！眞少見哪！你在那兒啦？這時你有工夫來嗎？」由那一「喝」、婉瀾才知道是霍玉分、就笑着說：「是玉分吧！你去請三姊、你那兒還有誰都請來、我現在市場啦只是我一個人在這兒、來吧！都快來、我請客！」那邊霍玉分卻說：「我們這兒早就都吃上啦！給你打了兩個電話你們公館的人都說你沒在家、我們還以爲你是拏架子呢！哈！原來你是一個人跑到市場去啦？我不信你是一個人穿邊還有誰？快說！」婉瀾哼了一聲說：「你愛信不信呀！」停了一停、覺得那邊沒有聲上、還有兩三個人在那邊嘰嘰地說話、她就大聲向傳話器中說：「喂！都是誰在那邊啦？玉分」那邊已換了一個人接了、是滿小姐、她說：「是婉瀾嗎？你快來吧！我們在這兒正候着你呢！現在我們這裡的人很多、你知道、于麗琴就要結婚啦、明天華光戲院的夜戲、是她最末一次登台、後天、大後天她就要到上海當太太去啦、這幾天她忙得很、今天還有一點工夫、所以我們這些人請她、給她送行賀喜、她的那位劉先生、跟玉分的霍先生、現在全都在這兒啦、就短少你、就是你難請、你快來吧！」婉瀾本想要去湊湊熱鬧、解一解寂寞、尤其于麗琴與自己雖無深交、可是也相識了這麼多的日子、而且她爲人溫和、毫無一般女伶的習氣、這次她將遠嫁、本應當送一送她、可是、人家一對對的夫妻全在那裡了、自已孤孤單單鬼魂似的去了、只足以更勾起來心煩、還就又向那邊說：「那可眞對不起啦！我這邊實在還有人呢！今天我不能夠去！」那邊的滿小姐又問：「是誰跟你在一塊兒啦？是文七小姐嗎？」婉瀾說：「不是、」又故意地笑着說：「你們來了一看、你就知道是誰啦！不來、我可也不能告訴你們！」那邊說：「搗兒！你就是不說、我也猜的出來那邊是誰跟你在一塊兒啦！得啦！我也不說啦！給你留面子！」婉瀾倒不由得一怔、趕緊要笑着說明了、可是那邊的滿小姐好像是鄭重其事地說：「你既是不能來、我們也不強請你啦！可是後天晚間我們大概在鐵路飯店還有一個宴會、吃完了飯、就送麗琴上火車、彼此都是朋友、這次她嫁到上海、又不定幾時才能北返、她跟她母親都很惦記着你、希望你到那天能夠去一趟、才夠面子！」婉瀾連說：「好吧！好吧！明天我還要到華光去聽她最後的一齣戲呢！」說着笑了笑、那邊「吧喀」一聲、婉瀾這裡也將聽筒掛上、心中卻不由得一陣惘然。

她並不是對于麗琴有什麼惜別之意、而是感慨、且有一些妒羨、別人的生活都已有了轉變、獨自己仍在痛苦的深坑、讓思馬又是那樣的一個人、她失魂喪魄地、又回到座位上、捧着滿滿地喝了兩大盃啤酒、連氣地灌了三枝長長的煙、雖然要了兩道最應時的菜、但她卻吃不下去、她的身後是被燈光映在牆上的影子、她的眼前、斜着是一面鏡子、她對晶晶的綠色的玻璃也能反映着她的芳容、然而都是一個模樣、都是孤單的、沒有一個人來跟她談話、旁邊的許多男男女女、都在歡呼暢飲、與她判然是分成了兩個世界。

血虧腎虛的婦女 尤其是胎前產後 就沒有比這個好的

俗語說「出嫁三年無子則去」、由是而看、世界裡就是養不得兒女的婦女比誰淒慘、比誰不幸、凡在這種苦境的婦女們、實在是多的不能指數、而她們的體質全都平常虛弱、所以幸而好容易懷妊、但是胎前的經過不好、產也很重、產褥更受罪、奶又非常不足、結果自然影響到嬰兒的發育異常不良、如斯那艱難辛苦簡直厲害極了、反正血虧腎虛的婦女、特別在胎前產後、如何亦須貫徹留意爲要、最好還是自古有名靈的深山仙酒「養命酒」效有靈妙、沒有第二個比得上。說起這個「養命酒」來歷很久、在日本信州地方有一處山幽水澄的仙境、名叫天龍峽、有個素封舊家叫鹽澤家、依據自祖家傳秘法、採來數多很貴重的高山藥草、經過很多年月所醞釀出來的便是此酒、凡此藥草只是一個也能夠得以靈驗、況拿這些藥草的天然自然的活性成分、全溶在酒裡、以其互助相助作用、竟增強數倍藥力、便發揮不可思議的一大神秘靈驗、自古世人皆稱此酒「起死回生」「返老還童」的仙酒、又稱冠於天下的靈酒無不珍重。尤其最近干擾女、那効頗值得奇妙、加之那味道芳香美佳於上等葡萄酒、可說一滴價值千金。請趕快試飲、每日早夕只喝一至二杯、必奏偉大靈能。

增血益肉又加元氣 胖得肌膚潤嫩非常

北京 吳順

我在前年三月養了男兒、那時非常難產、產後貧血衰弱很重、輕易不復元、加之納量甚少、只得用牛乳擋塞、母兒皆受累若、幾個月好容易開得愁眉、但其後老是沒精打采的過日子。到今年又懷了胎、心裡非常難過、惦記着那辛苦的胎前產後、連茶飯也不能照常吃下去、鬧得心胸片時也不能安穩、惹叫舉家懸念、齊口安慰、道「怎麼得乾脆講法保身養生、以免上那次的苦」、不幾天只見主人由外回來帶來一瓶「養命酒」說很靈、能夠救衰弱。感激之下、一飲誰料那味道又香又甜、比葡萄酒更強、心裡喜歡、每日朝夕喫喝、不知不覺地身體便舒服起來、似乎增多了血氣、家人也都說氣色好得多了。於是大得希望、接着飲之實在不錯、加之腸胃亦漸漸健全起來、大開胃口、便通順常、又免了像上次身孕時所受罪的惡阻、身體到胖了些、又沒了奶頭皺紋。這樣一定不致產後衰弱、憑乳汁不足、想來禁不住歡天喜地、現在只待等安產之那天、反正身有了孕、差不多人都免不了多少受苦、然而我現在只因了天天喫喝養命酒、卻似乎迎接天明光彩那般地快活、便不禁心裡的喜歡、遂才以拙文表示感激之意。再者等到安產之後一定跟兩個娃娃、一同照個紀念像、要呈送一枚、請茲致謝。

各埠大藥房洋廣雜貨舖皆有售出
釀造處 信州伊那之谷 養命酒本舖天龍館
總發行處 東京市澁谷區上通四丁目 養命酒本舖出張所

紙袋 紙繩
標價貼簽 標價掛簽 封口紙 商標紙
製造 批發 零售
如欲記入貴店寶號亦可定製
青島聊城路一三二號
幸田
電2四四二七番

頭痛聖藥
新腦
註册商標
醫學博士 森田資孝先生發明
立止頭痛！靈効如神！！
腦新如遇頭腦疼痛非常難忍時、頭目眩暈神智昏迷時、或讀書過度精神疲倦時及惡醉宿酒未醒時、倘速服腦新可立見奇効、其効若響、服後三分鐘、頓覺頭目爽快神智清新、苦痛若失、有如夜月秋遊能有心曠神怡之妙、此偉績確爲本劑獨具之特長、且雖連續服用、對於腦神經或心臟胃腸等、決無副作用、亦無影響、孕婦服用亦無害
主治 偏正頭痛・頭沉神昏 頭迷眼花・腦筋疲乏 精神憂鬱・面神經痛 宿酒惡醉・暈船暈車
包裝 四包裝 七包裝 十三包裝 二十八包裝 六十包裝 百二十包裝
★腦新、除粉末外、並有錠劑
★近來有徒倣冒、購用時請認明商標
★各地藥房均有代售

製造發賣 大日本名古屋市東區東新町 荒川長太郎合名會社

時論 魯蘇偽軍發生大動搖

國府對英美宣戰後、予全國人民以大衝動、凡有血氣者、莫不期盼此次得與友邦日本並肩作戰、獲取大東亞戰爭最後勝利、以達中國眞正解放獨立自由願望、不惟全國民衆咸具此種志念、即立於抗戰歧途下之各地將兵、亦多受國府正義感動、有志者立即棄暗投明、獻身和平、惜均苦於內心自責、負戰長嘆、事實如此、只憑處偽官持握權不讓事、日前吳化文將軍率部四萬餘衆毅然投向和平陣容、參加大東亞戰爭、並發表宣言、申述六年以來抗戰經過、及此次參透時勢、詳度國家民族生存利害、與參加大東亞戰之抱負、足見其磊落奇偉、持義正大、殊與民胆及抗戰陣容一大反省、吳將軍復於十九日由濟南電台廣播、有謂「個人自從立志從軍以來、二十多年、知道軍人的天職是保國衞民、時至今日看到國家的情形、和人民的痛苦、清潔捫心、焦慮萬分、因此對於抗戰救國的策略、不一定就是爲了國大道、自從友邦日本發動大東亞戰爭、經年餘之苦鬥、已獲得偉大的戰果、此乃友邦日軍卓越之識見、早經窺破英美之陰謀、挑撥離間、欲陷中日兩國於萬劫不復境地、他好坐收漁人之利、吾等深知不將英美趕出東亞以外、東亞和平是沒有希望的、爲了完成東亞共榮圈早日實現、所以我們不惜與之一戰、又謂余期望全面和平、早日實現、以完成大東亞共榮圈之建設、是所盼望者也。」吳將軍振大反復披露其意志見解、痛陳東亞大勢、及中國利害、殊足發人深省、國人對吳將軍之意志、當有確切認識也。

吳將軍以東亞新秩序建設、爲我國人義不容辭之天職、故毅然參加和平陣容、躬行參與大東亞戰爭任務、影響軍心民心至爲重大、尤以魯蘇戰區敗殘偽軍、受此激蕩、軍心至爲衝動、據濟南中華社電訊、一因吳化文將軍參加大東亞戰爭、偽組編第四師及喪失精銳基幹部隊大半之魯蘇戰區敗殘敵軍、業已陷於莫大威脅、發生動搖、魯蘇戰區司令于學忠、傳將參加和平軍駐屯地區周邊魯蘇戰區總司令部、偽山東省政府等各種軍政機關撤退、阻止軍隊消耗於最少限度、故在山東將系殘敗軍今已陷於崩潰之前夕云云」、由此足徵魯蘇戰區偽軍所受衝動如何深刻、及于學忠內心如何苦悶、按通常時局部圖、倘有異動、必立時對之有所行動、今吳將軍投向和平陣容、于部不特惜然無言、反將移向和平軍週邊地區軍政機關悄然撤退、阻止軍隊消耗、彼何以若是消極、良以世界大勢推移、中國現處地位、惟有和平始能救國、惟有協力友邦、完成大東亞戰爭、明示不待智者即能了解、軍人胆前雖至爲闇軍、亦必有所覺悟、何況此時國民政府已向英美宣戰、形勢與前又自不同、吳將軍出此光明磊落救國救民行動、相信魯蘇戰區將兵軍中深表同情、其中未得機會表明其行跡者必大有其人、即于學忠本人自心之不安亦必加甚、不然又何必悄然撤退其軍政機關以避消耗哉、由于氏之措置、魯蘇戰區偽軍發生根本動搖、乃爲無可掩飾之事實、按山東省地抗戰區圖、其所唯一仰望者即爲于部、今魯蘇戰區偽軍將兵、受吳將軍投向和平陣容對英美參戰之大義感召、內心大受衝動、繼吳將軍之後有所表示者必不乏人、于雖竭力防止、恐終無濟於事、魯蘇戰區偽軍全部解體行見不遠矣。

發揮國民總力 爭取戰爭的最後勝利

陳宰平廣播

（北京中華電）新民會首都指導部長陳宰平、爲講述二十日新民會召開之臨時全體聯合協議會、與中國參戰體制關係、及召開臨時全聯之重大意義起見、於二十日下午七時四十分、在中央電台廣播講演、題爲「中國參戰臨時全聯」、茲將全文錄后：

諸位同胞

去年此時我們曾爲大東亞戰爭之爆發而召開臨時全聯、當時一般意志均傾向於參戰、關於此點、我們曾通告全國、並會要請國府接納、一年後的今日、我們又要召開一次臨時全聯了、但是這大不同、因爲現在我們已經是參戰國之一、在大東亞戰爭勃發十三個月後的今日、我國經過充實準備與縝密考慮之後、決心對英美宣戰、於是當我們第二次召開

臨時會議

的時候、我們去年所渴望的希望、現在已經是實現了、關於中國參戰這件事、最近一兩個星期內、雖然各方面都曾有過詳細的宣傳與解釋、但是這件事的意義極其重大、影響極其深遠、所以一般民衆也許能有十分澈底了解其影響與意義的、于是揣度召開臨時全聯乃成爲必要、我們希望由於此次臨時全聯之召開、使華北急速整備起參戰後的新體制、使華北各階級均得竭其所能、與所有貢獻於作戰之進行、並使華北全民一致興起、熱烈

擁護參戰

如此看來、這一次全聯的任務是非常之重大、自不待言、諸位、中國現在是參戰了、正式的參加世界大戰了、我們須知這個參戰之舉、可以稱爲中國近代史上的一個重大轉換點、也可以說是新中國新生命的一個出發點、自從第二次歐戰大戰演變成第二次世界大戰以後、我們早已就認清了這個鬥爭是一個「世界性」的、這個鬥爭是蔓延六大洲五大洋、包含全人類的一個總決戰、也是將要決定

這個世界

數百年的未來間的生活的一個總決戰、當此決戰愈延及於全球每一個角落以後、世界上每一個國家、每一個民族、都必然地要被捲入其中、無法逃避、因爲在這個決鬥之中、除了努力參加抗爭之外、只有被人宰割、被別人擺弄而已、換言之、這路只有二條、一個是自動的、一個是被動的、決才也許要自動的參戰以求取得戰時與戰後的主動的地位、也許被迫地捲入戰爭、被他人所欺後、結果在戰時既成爲犧牲品的、戰後也將要

毫無所得

那麼在這個世界新舊秩序決戰中、我們所應採取於道路、是很明顯的、這在一年以前、我們召開臨時全聯的時候、所有的參加會議代表們、即已曾認清了此點、幸而在這次臨時全聯召開的時候、我們的政府終於採取了這一條參戰的道路、這不能不說是一個勇敢的賢明正確的決斷、值得我們全國民衆一致的擁護、現在我們試一檢查九日國府佈告宣戰以後的情勢、便可以了然這個參戰的重要性了、第一我們已經明顯地現出中國

國際地位

之突然的增高、在國府參戰的今日、我國已成爲日德義等國的正式「戰友」、在國際戰場上與友邦各列強並肩攜手共同作戰、這既然是我國的責任、更是我們的光榮、其次由於此次之參戰、一方友邦日本既已承認交還在中國各地的租界、同時策應多少年來成爲中國不名譽的治外法權、不但如此、而且更應協助中國交回在上海、北京、廈門等地的

公共租界

與公使館區域、於是我國多少年來所盼望追求而不可得者、遂得之於一旦、由是日本此種大量的舉動、英美方面居然亦受刺激而急遽告宣廢棄治外法權及其租界之交還、與不平等條約之撤廢的決意、不論此種決意是否眞實抑或虛僞、亦不必說到其實現的可能性如何、即以這種通告的本身而言、即足以證明我國因參戰而產生的效果是如何重大而迅速、同時亦證明我國參戰的重要性、的確是

非同小可

了此外還有一點、就是外交部長褚民誼已於參戰後正式宣言、取消一切對外喪權辱國的不平等條約、廢棄束縛中國發展的九國公約、這個宣言、完成了我國爭求自由及解放的第一步、將來隨戰爭之進行而繼續產生的實踐、自然更爲可能而期待了、諸位、新民會臨時全聯即將再度召集、已爲本人在開始時所言、是非常重大的、我們去年召開臨時全聯會的時候、全體一致的期待在今日已經

完全實現

了、那麼在今日召開全聯、我們當然有更大的希望、更大的期待、這是在未來的一年中必將繼續實現的、關於此點、我們應該有十分的自信、大局現在進展如此、空言吶喊、已經沒有什麼大用處、我們現在所需要的是組織、實踐、全聯代表都是民衆的領導者、希望能夠領導國民實踐新國民運動、從事心物雙方的建設、以期發揮國民總力、爭取戰爭的最後勝利云云。

日機猛炸喀爾加答 市中心油槽羣五處起火 潰滅印緬國境敵軍基地

（〇〇基地中華電）一月十六十七兩日攻擊孟加拉灣吉大港、方花二飛行場、擊落敵機數架、敵機二十四架之日陸軍航空部隊、繼於十九日夜半利用月明、本年最初襲炸喀爾加答、對市內中樞部油槽群投下必中彈、五處起火、是夜以熾烈地上火網阻止日空軍進攻、惟日轟炸機隊潛入敵強兇攻擊目的地上空、悠悠達成所期目的、此時在轟炸機隊之翼護之日戰鬥機隊爲追尾攻擊、展開壯烈空中戰鬥、將其一架擊墜、日架一架未歸還、別動隊襲炸印緬國境敵地上軍集結地區多三處起火、全架安全歸還。（圖爲在印緬上空制壓之日陸軍航空隊戰炸聯合編隊之雄姿）（

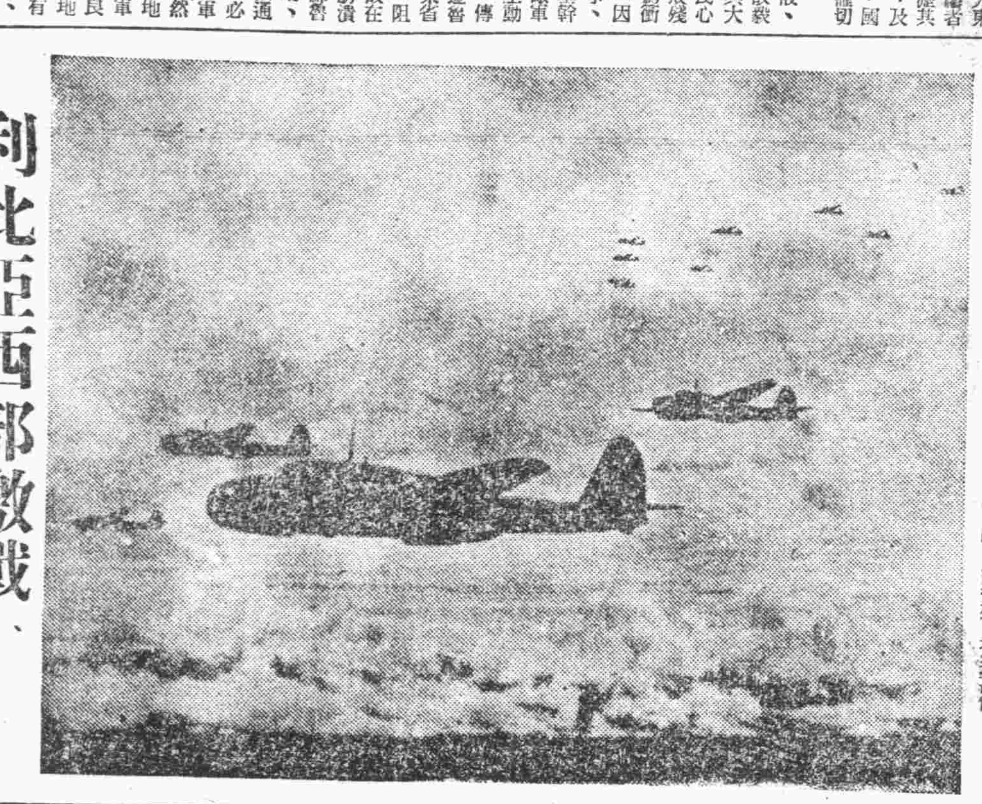

蒙多略地誌

日陸軍航空部隊、本年初次空襲之蒙多、爲沿孟加拉灣海岸距阿恰布西北六〇公里印緬國境附近小村鎮、向吉大港間有船隻往來、交通甚便。

局、實有雷大之關聯云云。

驅除宿敵英國 獨聯向印民呼籲

（仰光中華電）一月二十六日爲印度獨立運動紀念日、此間全印度獨立聯盟、因當此印度爭取獨立自由而奮起反英死鬥時、迎此紀念日、實屬其重大意義、該聯盟發言人、乃特於十九日夜發表廣播演說、向印度民衆呼籲、指查一九四三年爲印度民衆達到所求目的之年、希望印度教徒及回教徒一致努力奮起、茲誌大意如次：英國爲壓制印度民衆之精神、不僅使印度人受金曲之教育、且抹殺印度眞實之歷史、而授予原爲之故事、如一八五七年事件、在英國所著之歷史中、竟詬爲「印度兵之暴動」事件、英方且禁止一切書報、一八三七年印度之愛國志士爲爭取獨立曾組織革命軍、公推西俠氏爲印度帝王及獨立戰爭之領導者、西俠所發表之宣言中、印度教徒及回教徒請速醒悟、神之恩惠所最愛護吾人、即爲獨立吾人今日能不一致奮起呼號、西俠氏在維希爾甘德所發之宣言、亦謂印度斯坦方青之居民被英方所欺而竟拔劍自刎、茲吾人應與祖國而償此叛逆罪國、今猶用欺騙手段、在挑撥之華劣手段、英國之不履行諾言、固不待言、凡吾人應團結一致、以吾人之熱血、在印度洗去英國之名譽云云、此項宣言、雖爲八十五年以前者、然何以在今日更趨眞實、且適合現在之鬥爭、其運動既在（一八五七）年失敗、因此在印度仍在英國壓制、迄至今日、猶遭與昔日同樣之悲慘命運、猶憶當（一八五七）年時、印度教徒與回教徒曾共同作戰、一般市民亦同樣攜手共赴戰場、即在英人指揮下之印度士兵、起而反正、不幸而告失敗、印人之犧牲在不下數十萬人、英國此種殘虐印人行爲、實與印度子孫所不許、更爲吾人所永遠不忘、在西俠氏（一八五七）年之宣言中、又曾謂魔鬼吾人獨立之惡魔、吾人能驅其永遠存在乎、當局對此之回答、終未即能在該年實現、然至去年此暴虐之粉碎、一八五七年爲獨立而犧牲之烈士、八月八日印度遂發出最後之獨立鬥爭宣言、現西俠氏墓地所在之緬甸、已於去年由惡魔英國之手獲得解放、吾人在本年應爲印度獲得自由而努力、印度之回教徒諸君乎、且下非爲自制之時、英國不僅使印度人成爲其奴隸、曾於（一九一八）年併吞神聖國土巴勒士登時、至今實爲驅除宿敵英國而爭取自由獨立之良機、本年之印度獨立戰爭、今後無論遭遇任何困難、亦必領導國民、戮力以赴、不達目的誓不能休、末了謹祝爲國參重爲國奮鬥完了云云。

食糧恐慌 更形露骨

【上海專電】據新台利來電稱：印度貝格爾省食糧問題、更趨嚴重、省政府當局有鑒於此、特籌劃組織糧食部、處理民食之供應、再印度其他各省之食糧供應亦告慮之也云。

利比亞西部激戰、英美軍陣地已被突破

【羅馬專電】義軍司令部頃於二十日午刻公布戰報如下：

（一）利比亞西部十九日在激戰中、吾轟炸機群攻擊英軍縱隊、並予重創、迫使敵軍後退緩進、駐在南部之義軍奇襲敵坦克軍隊、毀敵軍用車五輛、俘敵若干。

（二）突尼西亞綫德義軍在大隊空軍掩護下進攻、奪佔重要據點多處、俘敵數百、軸心空軍曾擊落敵機四架、約黎波里上空又一敵機被擊落。

（三）義大利魚雷發射機隊在阿爾及耳海外、攻擊英美海軍保衞艦隊之護航艦、敵巨輪一艘命中下沉、義機攻擊敵驅逐兩艘、擊沉其一、義機一架未返原防云。

【阿爾及耳專電】北非英美軍司令部二十日宣稱：德軍突自旁德杜法斯西南突破英美軍陣地、並沿旁德杜法斯至突線南部縱軍司令部公路、深入約十一公里云。

印緬作戰困難 英印軍司令率直承認

（廣州中華電）在印反英心事、錯綜擴印度民心起見、須行號活繼回緬甸、在印緬國境試行蠢動、共時、因遭日軍奸銳防陣已告敗退、據新台利電台播音稱：先前視察印緬國境陣地頃已歸返此間之英印軍總司令官魏伯爾、十九日在新聞記者團席上、關於印度緬甸國境方面作戰不進展情況予以辯護、謂該方面戰綫因地形困難、尤以輸送上發生重大障礙、其要旨如次：阿拉干地區地勢頗似新幾內亞作戰、極感困難、尤以作戰最大障害者厥爲運輸問題、刻正謀求以木造船及其他輸送方法、成績不良、致考慮以象輸送終未實現、印度緬甸戰綫由海外補給方面言之、並不影響於北非戰況、而予現在進行中之所謂聯戰

經濟協力技術合作 日德義簽訂新協定

【東京二十一日專電】谷日本外務大臣、斯達馬德國駐日大使、幷遣日德國經濟代表團領袖胡爾德、頃於二十日簽署、同日在德元首行營日德政府代表簽訂之日德經濟合作新協定、該協定規定兩國間之貨物交換、技術合作及金融等問題、關於各實施細則之訂立、刻下在進行中云。

（柏林中華電）駐柏林日大使大島中將、二十日與李本特洛普德外相之間、關於日德兩國經濟協力協定、業已簽署云。

（羅馬二十日中華電）駐羅馬加瀨代理大使、二十日與齊亞諾外相之間、關於日義兩國經濟協力協定、簽署完竣云。

奠定亞歐合作基礎 推進大規模經濟企劃

（柏林二十一日中華電）關於日德義三國政府間簽訂經濟協力協定一節、頃由德總統大本營於二十一日午前三時（東亞時間午前十一時）發表如下：德外長李本托洛普與駐柏林日本帝國大使大島浩中將、一月二十日在總統大本營簽訂日德兩國經濟協力條約、是日日義兩國政府間之同樣條約亦在羅馬由義外長齊亞諾與日本代理大使加瀨俊一簽字、兩條約有效期間與三國條約相同、乃由經濟的方面補充三國條約者也、此次條約乃將盟邦日德義三國間三國同盟之政治的基本觀念加以擴充者、日德義三國可依此種包括的條約而開始大規模經濟的企畫、而歐洲及大東亞之廣大經濟的分野、在對共同敵國實行總力戰時始可充分活用、同時此次所締條約可以構成戰後新經濟的分野之永久的合作基礎、確定關於經濟金融上之一切問題、互相協力、關於各種經濟工作、技術互相交換云。

擴大三國條約 舉總力決戰 成立新協定內容

（東京二十一日中華電）關於日德及日義間經濟協力締結協定、日政府情報局二十一日發表如左：本年一月二十日在德國總統大本營、大島駐德大使、李本托洛普外相、於經濟協力、日本國德國之間協定已署名蓋章、又同日在羅馬加瀨駐義代理大使及齊亞諾義大利外相、關於經濟協力、日本國義大利國間協定亦已署名蓋章、右協定與三國條約有同一有效期間、爲將其趣旨在經濟部面具體表現、又謂爲擴大強化三國條約者、日德義三國將因三國條約而確立之政治的協携、終始強化、現已締結兩協定、樹立確大經濟計畫、大東亞及歐洲二大經濟圈事總力、對共同之敵遂行戰爭、同時在戰後關於二大經濟圈間恆久的經濟協力之基礎亦告樹立、但兩協定規定促進各種經濟給付之廣汎交換、且規定關於經濟上及金融上一切要點而協力、日本國及德國間、及日本國與義大利國之間締結之協定內容如左：

經濟協力日本國德國間協定

大日本帝國政府及德國政府、爲在大東亞及歐洲建設新秩序、在此次戰爭舉其經濟總力相互援助、同時在戰爭勝利終結後、分別在兩國經濟圈內由廣汎建設計畫、爲確保一切當該民族之共存共榮、實現新秩序起見、將兩國政府間經濟協力更加一層緊密、因此兩國政府協定如下：

第一條、日本國及德國、且其經濟圈間經濟給付之交換一切部門、應舉全力促進兩國物資之調度及製造施設之際、相互援助且應從事緊密技術協力。

第二條、日本國及德國、爲使照前條規定實施所生支付容易起見、應從事緊密金融協力。

第三條、日本國及德國關於其經濟政策之遂行、爲更加一層有效協力起見、應保持緊密連絡、因此使兩國政府、對兩國間經濟關係之發展、應時常從事注意。

第四條、兩國政府之當該關係協定本協定實施必要細目。

第五條、本協定自署名之日起實施、昭和十五年九月二十七日即一九四〇年九月二十七日、日本國德國及義大利國間三國條約在一期間有效。

關於經濟協力日本國義大利國間協定

大日本帝國政府及義大利王國政府、爲在大東亞及歐洲建設新秩序、在此次戰爭舉其經濟總力相互援助同時在戰爭勝利終結後、分別在兩國經濟圈內由廣汎建設計畫、確保一切當該民族之共存共榮、實現新秩序起見、將兩國政府間之經濟協力更加一層緊密、因此兩國政府協定如左：

第一條、日本國及義大利國、且其經濟圈間經濟給付之交換、一切部門、應舉全力促進兩國物資之調度及製造施設之際、相互援助、且從事緊密技術協力。

第二條、日本國及義大利國、爲使照前條規定實施所生之支付容易起見、應從事緊密金融協力。

第三條、日本國及義大利國關於其經濟政策之遂行、爲使協力更加一層有效起見、保持緊密連絡。兩國政府因此使其特仕命之委員、對兩國間經濟關係之發展應時注意。

第四條、兩國政府之當該官憲應定本協定實施所必要之細目。

第五條、本協定自署名之日起實施、昭和十五年九月二十七日即一九四〇年法斯蒂原十八年九月二十七日、日本國、德國及義大利國間三國條約在同一期間有效。

又德國總督於大本營關於經濟協力、日本國德國間協定署名蓋章後、於東京谷外務大臣與奧特駐大使及烏爾爾特德經濟使節團長之間、關於貿易技術協力及支付、包含具體的細目、安結三取決。又關於前記日德間協定之實施細目、目下兩國間正在商議中云。

三國盟約愈固 經濟的必勝體制完整

（東京中華電）基於世界經濟史上空見之嶄新構想之日德日義經濟協力協定、及寄與大東亞經濟圈完成極重大、日法越間決濟樣式交換公文、同時成立、其爲劃期的意義爲世界新秩序建設而總力戰、日德義三國基於昭和十五年（民國二十九年）九月二十七日三國同盟精神、於戰爭完遂作全面的協力、勿須多言、此次日德義間經濟協力協定、於同盟各國間擴充經濟力、其企圖及於戰後經營、軸心完勝之曉、世界新經濟秩序當然採用新構造、本協定明示其基本樣式、可稱日德義三國世界新秩序宣言、本協定始正式使用經濟圈文句、將從來以個個國家爲單位之經濟、擴大以國家群乃至民族群集結的構成分子、「經濟圈」單位、向大規模且綜合計畫的企劃經濟順次移行動向、有指導的意義、關於支付決算方法、一洗從來以金爲中心之從來觀念、爲歷史的問題、他方右兩協定、同時關於日法越間決算樣式成立諒解、確使大東亞經濟圈備進偉大之一步云。以圓爲大東亞全域決算通貨、以應付日德義經濟協力協定運用體制、完成於全東亞、事實可以想見、如斯德義兩國對日本、日本對歐洲經濟圈內之絕對優位、互相尊重、確立相互間緊密協力關係、三國盟約愈固、經濟的必勝之體制完整。

義意極爲重大

【德元首行營二十一日專電】德國外長李本托洛普日本駐柏林大使大島將軍頃於一月二十日假座在德元首行營簽訂日德經濟合作協定、同日義大利外長齊亞諾日本駐羅馬大使在羅馬簽訂同樣經濟合作新協定、日德義經濟合作新協定將予德義日三國協定之有效期限、同前有保補充三國協定之經濟部份、今新協定締結後歐洲及大東亞之廣大經濟利益將儘量利用以期完成剷滅公敵之偉大戰爭、當戰事勝利告終後、該協定將構作三國永久經濟合作之基石也。

協定簽字 即日生效

（東京中華電）關於日德日義間交涉中之經濟協力、日本國德國間、及日本國與義大利國間之協定、雙方意見完全一致、日本業自本年一月十日起進行國內手續、關於十九日樞密院本會議經批准、繼於二十日由閣議正式決定、日德協定在柏林、日義協定在羅馬、二十日午后七時、雙方政府代表者間、署名蓋章完了、又基於右協定、關於日德間之「貿易」「技術協力」「支付」三協立、又二十日午后十時於東京日德間署名完了、各協定均以蓋章之日二十日發生効力云。

日越經濟 公文交換完了

（東京二十一日中華電）自去年九月以來、在維嘉交涉中之「關於日本國法越間經濟樣式交換公文」現意見已完全一致、因必要之國內手續完了、二十日午後七時、三谷大使賴伐爾首相間於維嘉公文交換完了、二十一日午前十一時、日政府情報局發表如次、右協定爲翌月一月一日發生効力。

（情報局發表）

本月二十日三谷大使賴伐爾首相間、在維嘉交換關於日本國法越間決算樣式之公文、本交換文爲應付大東亞戰爭勃發後新事態、調整日越間決算關係、係補從前年五月六日署名蓋章之日越間經濟協定者、其要點今後與越南及其他大東亞各地域貿易上、貿易外決算由圓幣進行云。

德機白晝 空襲英京

【斯德哥爾摩專電】倫敦電：英京官方二十日午宣稱：本月二十日午刻倫敦及英格蘭數地遭德機空襲、人民二十四名傷斃、據稱：來襲德機爲數頗衆、僅倫敦某區上空曾發現德機八架、飛行甚低、向目標地投彈、英國南部沿海三處落彈多枚、德機一架被擊落云。

英外相聲言 將轟炸羅馬

（里斯本中華電）據倫敦來電稱：英外相艾登、二十日於下院質問時間聲稱：「軍事上如有必要、英國空軍既毫不躊躇轟炸羅馬、如恰奇爾首相所言、義空軍既經轟炸倫敦、則英國空軍當然亦可轟炸羅馬云。

青煙告第三號廣告

青島地方烟草卸賣配給組合公啓

爲通告事茲定於一月二十二日午後三時半起在館陶路青年俱樂部開一、二部組合員懇談會務希屆時蒞臨是盼

招考中國國籍汽車管車員（甲）

一、招考人員數 三十五名均以在青島市內居住者爲合格
一、年齡 十六歲以上十八歲以下
一、身長 日本尺五尺以上五尺二寸以下
一、資格 普通小學校卒業或具有同等以上學力希望以質實剛健爲合格
一、體格 以身體強健聽視力健全言語明瞭爲合格
一、像貌 以端正爲合格容貌醜者不取
一、文件並像片 報名時候兄須携帶親筆履歷書及二寸半身最近像片
一、報名日期 民國三十二年一月二十六日上午十點起一月二十七日下午三點半止
一、試驗日期 民國三十二年一月二十九日（學科並口頭試問）
一、發表日期 民國三十二年二月三日（爲合格者）
一、身體檢查日期 民國三十二年二月四日
一、入所式日期 民國三十二年二月七日
一、參考 保證考取以後須要在青島市內妥實保證人二位

其餘詳情投考管車員者可詢本社運輸係 轉三局一〇五五 養成所三局一〇五二

青島寧海路十六號 青島交通株式會社啓

內服外搽 萬人油

茗茶

電話要貨送貨叫到

新到各地馳名香茶 批發零售歡迎主顧

開幕伊始 特別價廉

青島永泰號茶莊 滄口路五十三號 電話（二）三六九二號

新愛利多民

鎮痛鎮咳安眠聖藥

一二ＣＣ 百管入 一ＣＣ 五〇管入 病院用 三〇〇 五〇〇

本市及各埠大藥房代售

北京內三區勝花街一號 北京三興樂藥社

青島總經理山東路中西大藥房 各藥房均售

大賤賣 人力車

在此汽油節約聲中目動車不能暢行期裡惟一代步器具要推人力車本行有見及此特於煙台工廠加工製造車體堅牢行動輕便又極經濟美觀硬宜於一般人仕代步之需不論專用出租均極相宜本行爲副應予起見特別犧牲以拾輛爲限只收成本賣完爲止再到貨一定漲價現已遍到南輛如有購者請來行接洽或先用電話招往接洽均可本行爲便利主顧起見并代客請求車照不收手續費

青島車販路六十五號 元一行總行敬啓 電話二、七八八一號

分行、烟台、威海衛、大連

北京華北國醫學院畢業施今墨門人

肺病專門治療

肺結核咯血吐血痰中帶血喘咳難臥肺癰膿臭老人性痰喘遺尿婦女乾血癆顏面潮紅小兒百日咳肺炎以及各種肺臟疑難疾患

心腎病腸胃病流行傷寒溫疫尤有敏捷治療

史道生大夫由京來青

寓湖南路上海飯店三號電話（二）五九〇二

根治淋症藥到病除 神効卓越獨樹一幟

强利比兒片

淋症纏身萬事落伍 期此靈藥立脫愁城

東亞建設、百政刷新、掃淋工作、刻不容緩、諸君萬一不慎、染患淋症、始而發熱腫脹、繼而排膿叫苦、抓耳撓腮、坐臥不寧、倘不及早治療、後患不堪設想、勿遲疑、速服本品、保君立瘉、恢復原狀！

◎內服三天 ◎破涕成笑

本品係由極緻密精純的雙連氨苯磺醯胺製劑更配合有力的化學劑、精煉而成的猛力治淋奇藥、根據二藥相乘作用發揮高度的殺菌効能、對於淋菌、連鎖狀、葡萄狀球菌等、能徹底殲滅、輕症一二日、重症三五天、依法服藥之下、止疼、消腫、膿汁斷絕尿液澄清短期治瘉、永不再發、各大醫家、正在熱烈採用、患者諸君請速試服！

主治 急慢性淋症、副睪丸炎、丹毒、扁桃腺炎、中耳炎、齒槽膿漏、面疔、以及淋菌性攝護腺炎淋菌性新久婦人病等皆有奇効

各大藥房皆有出售

竹村製藥廠出品 大阪市東區南久太郎町

165

受日軍温情之俘虜
度安閒舒適生活
較爲匪時如居天堂

於第三次魯東作戰被日軍俘虜之膠東軍區第五旅及第五支隊主體約〇千名、目下暫時收容於本市臨時設立之收容所內、每日受日軍温情待遇、度其優裕之生活、並自本月四日起、本市新民會、書劇協會、放送局及本報等協力下對該俘虜施以宣傳宣撫、俾使彼等於覺醒之生活中、有充分教養、並充實共榮體知識、以及時局之認識、茲將過去一週間宣傳、宣撫行事分別誌之如次：

星期一（一月四日）午前、書劇協會、觀覽局開新聞、午後新民會宣撫講演、

星期二（五日）：午前、書劇協會演劇片戲、午後、朗讀重講解新民報新聞、

星期三（六日）：午前、出口頭宣傳際施以宣傳宣撫、

星期四（七日）：午前、於金城電影院觀覽新聞電影、午後、觀覽壁畫傳單並加以說明、

星期五（八日）：午前、書劇協會演劇片戲、

星期六（九日）：午前朗讀重講解新民報新聞、午後、新民會宣撫講演、

星期日（十日）：部隊係主任將校之宣撫講演、

其他更於每日用收音機放送向俘虜施以娛樂節目、以資慰安、每日之飯食亦甚爲豐富、茲將數量錄次：

一日計：六〇〇瓦饅頭一個、甘薯一二〇〇瓦、蘿蔔一五〇瓦、大蒜一〇瓦、鹽一〇瓦、落花生油一〇瓦、新炭一二〇〇瓦、每人每日飯費合計約一元七角餘。

應受處罰反蒙優待
今後決痛改前非
記者昨訪問俘虜吐露眞情

日昨本報及本市記者團特於午前往訪該俘虜等、目睹伊等所受日軍温情優待之優待、該俘虜等、均喜形於色、每日飯後於温和之陽光下散步異常安閒、該俘虜等對記者稱：「吾等本應受嚴重處罰之人、乃此次竟受日軍收容於此地、不但不加責罰反以温情待遇、實出吾等料想之外、故吾等於感激之餘、他日一旦能恢復自由、決痛改前非、誓率新生活協力友邦日本剿滅匪共而完成大東亞戰爭云云」旋記者又詢其他俘虜問答如次：

問：你們幾時加入的八路軍。

答：我們當初都是鄉民、不幸在鄉下耕種時、被八路軍捉去、於是便強迫給他們工作我們被八路軍擄去沒有多少天、算來我們之中做八路軍最久的也不過一個多月、有的才二十幾天。

問：你們覺得是在這裡吃的好還是在八路軍吃的好？

答：（全體）在這裡吃的好！

問：你們還想回去嗎？

答：不想回去！

問：你們在這裡覺得怎樣？

答：在這裡非常好、每日受日軍温情優待實在和當初在鄉村時有天淵之別、每日除了吃饅頭甘薯等、還有熱蘿蔔湯以及大蒜等等、並且還常常有電戲和畫片、又有人每星期給我們講解新聞、我們能知道許多時局消息、而且得了很多知識、這樣的待遇、實在是我們有生以來的第一次呢。

問：你們回去後還做八路匪不做。

答：（全體）不做了、願協力日軍打共匪。

問：本報曾對你們講解新聞、你們知道現在我國已和英美宣戰了嗎。

答：明白、我們願意參加大東亞戰爭、（至此該俘虜等均面現激昂之色）

問：你們願意做工賺錢嗎。

答：願意願意。

問：最近有吳化文師長由山東中部參加和平陣營之事諸位知道嗎。

答：知道、此後不僅將系偽軍內地執迷不悟之軍隊亦從速參加和平陣營而早期完成大東亞之共榮。

至此、記者乃將其温情下感激之情形收入鏡頭聊附出云。

（圖爲日軍温情優待下之俘虜暨右下爲俘虜早餐情形）

根據中日道義精神
促進參戰體制
魯省署飭屬一致邁進

（本報駐濟南特派員發）山東省公署、奉華北政務委員會電以奉國民政府本年一月九日布告略開、前年十二月八日、大東亞戰爭勃發之始、國民政府根據中日基本關係條約之精神、聲明決與友邦日本、同甘共苦、自是以來着手新國民運動、從事保障治安、改善民生、期於增進國力、協助大東亞戰爭之完成、乃英美等國、仍沿用其百年以來分裂東亞之政策、變本加厲、以東亞人殘殺東亞人、最近因其暴力、已次第侵略東亞之根據地、亦已喪失乃爲孤注之計、盡其狡辯之能事、以圖延長最後掙存之欺此宣告自今日起、對英美處於戰爭狀態、當竭其全力與友邦日本協力、一掃英美之殘暴、以謀中國之復興、且以道義爲基礎之東亞新秩序德義諸友邦、數年以來、在西方與英美勢力周旋、迭獲勝利、我國今既參加大東亞戰爭、當相與呼應、以期對於世界全體之公正新秩序、有所貢獻、茲爲實現世界全體正義和平貢獻於中日一德一心、戮力始終、以貫澈此偉大時代之偉大使命、等因、省署奉此、特電飭所屬、一體知照、以期完成參戰體制、獲得大東亞戰爭最後之勝利云。

新民會魯省總會
積極籌備省聯
擬定宣傳實施計劃

（本報駐濟南特派員發）新民會山東省總會、爲宣揚國府參戰意旨、及民衆所屬負之使命、遵照中央總會規定、定於本月二十六日舉行三十二年度新民會山東省聯合協議會、經過日積極籌備、已大致就緒、該會爲擴大宣傳召開省聯之意義起見、特擬定宣傳實施計劃、經議決後發表如次：

一、趣旨：爲宣揚國府參戰意旨經納民衆對參戰之見解、或供應省聯之實況、於本月二十六日舉行、特擬實施宣傳之宣傳、喚起民衆興奮之精神、以期於政府民衆精誠團結之下、邁向必勝之途、一、實施要領、日期：事前宣傳、一月二十一日至二十五日、當時宣傳一月二十六日、事後宣傳、一月二十七日至一月三十日、一、實施事項、（一）標語張貼作製長形之標語於市內要街張貼之、（二）傳單配佈作製對一般民衆之傳單、於當日在市內散佈、（三）宣傳小冊子之配佈作製宣戰聯盟意義小冊子、於全場內配佈之、（四）映畫板上映之、（五）橫佈標語懸掛於各街懸掛之、（六）紀念印利用配佈於各處蓋用、以利宣傳、（七）宣傳塔作製作製大型之宣傳塔於市內、以期視覺宣傳之澈底、（八）宣傳隊編成於當日編組宣傳隊、赴各公共場所宣傳之、（九）會議日報出刊、於當日會場內散佈之、（十）廣播講演實施會議實況放送省總會長部長講演議長講演。

調查存糧之辦法
及今後食糧對策
姚局長召各業大會席上談話

山東的花生出產、在中國可以說是第一位、佔全量七成、青島又有很完備的油房、花生米在青島更佔半數、榨油的下來的、仍然是很好的原料、現在據調查在庫品約有〇〇噸、以六十萬人口來說、一天的消費量與存糧比較起來、在二個半月、或三個月中不至於發生恐慌、假定說有的糧食價錢貴、如米麵高粱、花生餅、綠豆等價錢合起來、平均的數目不到八角、這是比較普通糧食價錢便宜得多、關於徐州海州的糧食、已於去年十二月中旬、決定（甲）（乙）兩種辦法、準其搬出、關於甲種糧食、歸中衡官廳買、將來青島能在中衡倉庫之下、分到大批的食糧、那時價錢還更便宜的、關於乙種糧食、如同豆、花生、豆餅等、比青島的價錢低、就是交上納付並、也還比較的地方要低些、所以說、食物是可以放心、各種雜糧混合起來、高低的價錢一平均、將來初步的實行、可以維持到八角錢的行市、這是將來調查結果、對本市食糧大體的一個計劃、這裡還要補充兩句、就是糧食有了、價錢假定便宜實現了、以後還有下文呢、就是有八角錢的人才能吃、沒有八角錢的人是不能吃的、假定從城外邊的沒有生意做、工廠沒有工做、不得了啊、青島的窮人不少、我站在政府的立場曾提出對這個的窮人辦理平糶、辦平衡資金、將來辦得怎樣、再向大家報告。

此外還有許多工廠工人、商店工人很多、每人一天吃兩塊錢的糧食、很不算是一回事、所以我曾提議在十人以上的工廠可先登記、登記以後、每月或是每天、由聯合的米代表貨再分發給工人、到月底再在工資中扣下來、這樣貨物有了、有錢的人能得到配給、沒錢的人靠平糶、對工廠工人實行登記、優先解決這個問題、大家才好作工、這是將來的預定辦法、我的話說到這、不單是在青島說、在北京開會的時候、曾大聲疾呼的要求全華北、也要這樣的辦、不但口說、而且還譯成中日文交給他們、我想這個條件雖然不能完全實現、然而關於食糧問題多少可以得到一些結果。

今天關於食糧佈告加以說明之外、並補充兩個意見、現在關於食糧的問題還未打好、暫借機會向諸位談談現在最要緊的事、就是現在中國國民政府向英美實行正式宣戰了、這次的參戰絕不是第一次的歐洲大戰時、中國那時是藥火打場、是宣而不戰、參而不戰的、這次的參戰、自大東亞戰爭起始、已有一年、在大東亞戰爭一年後參戰、可見是有參戰的必要、是絕對要實行參戰的、大家也許要說、我們要幹什麼東西來參戰呢、大家要知道、現在是國民總力戰、譬如現在我在這話是打仗、你們這話是人力、出東西出力就是人力、出東西就是物力、不用直接到前線去、在線後方也是參戰。更有一個消息報告諸位、在參戰的那一天、任主席曾組織最高國防會議、國防會議的內容、第二次對戰爭的緊急處分、是現行法律停止效力、法律如果要停止效力、大家應該知道這件事是不得已的、這是不可以馬馬虎虎的、是有決議案的、這個命令拿來到青島了、讓諸位早些知道這個消息、大家可以注意些。現在是要全力完成國民總力戰、今天難得機會召集工商代表者、可以藉這個機會、將人民團體中堅份子、及各團體戰後最高國防會議的意見報告給大家、現在我們應該自己努力、來完成國民的總力戰。（下略）

青島統稅局恢復
五週年紀念日
張局長剴切訓勉僚屬

青島統稅局、自恢復成立以來、業已五易寒暑、在此五年中、經張局長勵精圖治、釐訂規制、所有設施、均得循序推進、本市稅收已達華北之冠、張局長特於本月二十日五週紀念日、對所屬訓話、勉以檢討既往、策勵未來、俱各懷諸職責、振奮自強力圖上進、俾養成高尚人格、勉爲循良稅吏、茲將訓話原文、誌錄於次：

諸位同人、歲月如流、留光易逝、本局自恢復辦公、倏忽之間、寒暑五易、今日爲本局恢復辦公五週年之紀念日、本人與同人歡聚一堂、共來慶祝、實覺非常愉快、想諸同人當亦有此同感、惟回憶在五年前之今日、本局由潤敵之餘、恢復成立、前局成規、經兵燹之後、已蕩然無存、舊有職員、亦多星散、承殘破停頓之際、當百廢待舉之際、雖云繼承前規、庶事無異草創、當時人少事繁、備歷艱辛、幸賴參與創始諸同人、克苦耐勞、贊助本人釐籌擘劃、不遺餘力、五年之間、使本局基礎奠定、步入正軌、所有設施、均得循序推進、稅收數字亦逐見增益、歷年由千萬而幾達至萬萬、近佔華北統稅之首位、慘淡經營、而有今日之成績、回首前塵、實覺匪易、歷年局務之推進、如各稅新章改訂之推行、員司職務之調整、與夫迭召局所聯席會議、共謀改進、迭召各業公會開所得稅座談會、以利稽征、並本人及迭派課股長等分赴轄區外縣各稽征所、各駐廠辦事處、內各稽徵所、巡視考察、暫導指示、凡此種種、均得順利進展、頗著成效、具徵吾內外同人、盡忠職守、共同努力、始有以致此、本人欣慰之餘、衷心表示感謝。本局自恢復成立之後、每年慶祝成立紀念、已歷五次、今天參加之同人、多屬共事有年、而在此五年之中、本局一切行政、得著優績、稅收數字、列爲各局之冠、尤爲可貴、足見

（寫眞係鄒商會長講演時情形）

謝局長廣播
激勵民衆參戰

國民政府對英美宣戰後、全國民衆參戰氣氛愈爲濃厚、本市市公署宣傳處、爲激發市民參戰意識、特定於二十二日起、在廣播電台請各局長向全市民講演、二十二日下午七時四十分、由市公署總務局謝局長講演、希望市民收聽云。

竭誠擁護戰時體制
奠定經濟基礎
工商界擊滅英美會員大會盛況

自大東亞戰爭勃發以來、我國府基於中日基本關係條約精神、與友邦日本採取同一步驟、竭力整備與英美決戰體制、協力完成大東亞戰爭、復於一月九日毅然對英美宣戰、表示同甘共苦、同生共死之決意、誓滌雪百年來英美侵略之恥辱、今以參戰爲契機、中國國民經濟已恢復本然健全之姿態、向確立治安、食糧增產、確保戰時資源目標邁進、青島特別市商會、爲喚起全市工商界深切明瞭參戰之意義、爲喚起全市工商界全體會員擊滅英美而戰、特於昨（二二）日下午二時、在市商會會議廳召開擊滅英美全體會員大會、到市公署宣傳處謝處長、社會局王股長、布商會鄒會長以下全體商務董事、監事、以各業公會會員長、工商界領袖白餘人、如儀開會後、首由王常務董事致開會辭、繼由謝宣傳處長、鄒會長、宇田顧問、相繼演講、暴露英美侵略事實、喚起經濟界齊一步驟、作政府後盾、全場情緒極爲昂揚、次由鄒會長宣讀大會決議文、全場一致鼓掌通過、此激昂慷慨之際、於鄒會長領呼大日本帝國萬歲、中華民國萬歲、方富務董事領呼大東亞戰爭萬歲、宣告閉會、茲將大會決議文、錄誌於次：

一決議文一

凡我本會會員嗣後誓當竭其人力物力、開發資源、增加生產、奠定經濟基礎、擁護戰時體制、協力友邦、擊滅英美、完遂大東亞戰爭、獲取最後勝利。

昂揚職員參戰意識
市署召開講演會

國民政府對英美布告宣戰後、全國民衆之情緒極爲緊張、本市市公署爲昂揚全署職員之參戰意識及擊滅英美之精神起見、特定於今日（廿二日）上午十時、在市禮堂舉行中國參戰市公署職員講習會、全署職員一體參加、講演者及講題如下：

一、日本帝國之治外法權撤廢及租界地返還之恩惠、教育局于督學、

一、對英美宣戰與我等之決意、社會局厚生科伊科長、

一、大東亞主義與中日合作之必然性財政局陳局長、

一、中國參戰後之同想、總務局謝局長。

喜多總領事
會見記者團

日本總領事喜多氏、會見新聞記者團、於二十一日午後五時起、在江蘇路官邸舉行、就當前時局問題及關於中國行政等事宜、發表談話於後、要求民衆以關於中國今次參戰時、在主席引導之同甘共苦、同生共死之覺悟、強化協力總力戰、努力完成大東亞戰爭、至於治外法權撤廢、則將結成中日兩國共同委員會、在慎重研究討論後、再事決定細目、至下午六時四十分散會。

青島體育協會
召開理事會
商討上年度決算

華北青島體育協會、爲商討民國三十一年度事業報告及決算報告、定於本月二十五日下午四時、在市公署會議廳、召集體協理事會、報告一切云。

本市佛教同願分會
舉行祈願念佛會
祈聖戰完遂預兆豐年

茲値國府參加大東亞戰爭之際、本市佛教團體、爲祈禱聖戰完遂豐年預兆起見、由青島佛教同願分會會長倓虛法師、率領淸淨僧衆、在湛山寺設壇祈禱、自舊臘十七日起共七日、開每日念佛祈禱降雪兆豐年、以期足衣足食、民生安定、並大東亞戰爭早日完成、和平實現、在此祈願期內、本市信徒、有願前往進香者、另設有朋壇云。

軍官民一體奮進
始能達成治運目的（續）

夫車之行路、無御之者、車不能自行、舟之濟川、無運之者、舟不自濟、各次治運即在治國、無推行者、國不能自治、此一定不移之理、治強運動、前後已經五次、時間已經年餘、論日期與次數、治安早已確立、目標早已貫現、其實尚有未盡然者、考其原因雖多、要亦是推行之難、蓋我國民廳筋多牢簡單、知識淺薄、平素以自生自養爲習慣、亦不見官府爲富貴、對官府毫無恐怖、故對官府所提倡之事、亦多面是心非、陽奉陰違、加以共匪威脅、挑撥離間、接近官府者、視爲奸人、非殺即埋、民衆即欲接近、而不敢接近、本欲奉行、而不能奉行、在官府方面、以彼等不遵政令、目爲刁民、視爲反抗、加以罪名、施以斥辱、以致良善者退避隱藏、惡劣者、大出風頭、是以村保長中、不乏惡劣之輩、胡作非爲、民衆受其欺凌、茫茫大陸、來此豹蓮、哀哀小民、遭此慘況、然致之之道、不外乎治本治標二種、治本之法有三：一、選擇公正廉潔的村長、村長是一村的領袖、若得其人、則民衆敬仰、一切事務皆服從而不疑、若不得其人、雖係至善之事、猶存觀望之心、所以欲治運進度加強、非選擇村長不可、二、肅清村中無業遊民、無業遊民、是共匪之耳目、村中之蠹賊、專以結交匪類、從事敲詐、共匪之未能肅除、農村之破產、皆此輩有以致之、三、遣派官員到民間傳佈政府德政、官民一體、政令機能推動、我國民衆無政治知識、見官吏則畏懼、聞政府則疑懼、得不償失、治敵最後、問其所以、則多茫然、今欲有效的宣傳、惟派人於端正的宣傳員、深入民間、從事宣傳時局及政府德政、使人於不知不覺之中、傾向新政府、（最好是本村人、因不留痕跡）、然後能官民一體、推進治運、治標之法有三、一、強化鄉村自衛之組織、就即墨而言、人口七十萬、爲謀七十萬人口之安全、必須自衛、強化各村之保甲自衛、與軍警協力：則地方治安自能確保、而七十萬民衆、得以各安其業、擴充軍警、酌駐各大村莊、以現在大股共匪均已剿淸、僅餘零星匪徒、竄擾鄉村、三五成群、從事勒索、有軍警之編備、再則必不敢騷動矣、他如普及教育、撫輯流亡、皆爲急務、治本治標若能實行、共產匪雖克、不難一鼓而滅、推而及之、英美驅逐、亦即從前殺師、治運之效、告厥成功矣、鄙人忝在領導地位、故希與民衆接近、故民衆之心理之痛苦、知之較切、用特略獻芻蕘、尚希當軸有所採擇焉。

治強戰記 佳作 孫鳳彩

膠即密佈通信網
警備連絡便利敏捷

青島市警備總隊所屬膠即各區隊所轄各地域、隨治安之確立、而對於警備電話之架設、亦逐步完成、於連絡方面、愈爲嚴密、茲將該部電下警備電話現有狀況、分別錄次：計有膠州至馬店、膠州至七城、膠州至小廠齋、馬店至閣子、馬店至北關、膠州至大行、膠州至雅曾村、雅曾村至北村、膠州至舊房、王台至王台、王台至石灰窰、王台至辛安、王台至紅石崖、辛安至薛家島、靈山衛至王哥莊、石灰窰至王哥莊、王哥莊至大麗水、王哥莊至行、王哥莊至靈山衛、王台至冷家村、冷家村至小河崖、小河崖至鋪集、鋪集至河北、河北至流亭、城陽至南村、城陽至流亭、城陽至臨島、即墨至溫泉、即墨至靈山衛、即墨至丈石、即墨至七村、即墨至柳何屯、周疃至王村、段村至溫泉、即墨至靈山、牛齊埠至靈山、即墨至用沙嶺、長直至劉家庄、共計完全七十四家、通信網佈於膠即各處、頗稱便利云。

查獲贓物
已由失主領回
警察及警防團

市北分局青海路派出所、警長崔文林警士孫富貴等、於本年元月六日后夜一時許、率同警防團員遊動巡邏、行至臨淄路台路口、查獲無主孔雀牌白油六箇、又同月八日后夜二時、奉大泰山路口守望警士張志志、於値勤之際、撿聞行人三名、各揚齊孔雀牌白油六箇、行走慌張、跡近可疑、向前盤詰該三人即棄油回逃、經尾追未獲、一併轉送到局、出示招領、查該警長崔文林警士孫富貴守望警張志志、在此冬防期間、率同警防團員夜間巡邏勞力職守、至堪嘉尚、至查獲之遺棄之孔雀牌白油計十二箇、業於本年元月十五日已由失主出具領回云。

華交期社員體格健康
實施抗寒鍛練

華北交通、對全社員十三萬人、故除勤務於食物則爲主食、於此外則以體操、尤之加維他命、所疑實行征服冬期之鍛練法、依照左列要領、目下已着手實施訓練中、一般適用者、想最有效力、於是則更爲完全矣。

一、勵行體操、

大多數人似認爲體操乃於學校之戀行者、然吾人卻應視體操爲生活方可、大部分社員、每日似於各所屬作體操矣、然吾有未實行者、使自明日實行亦可、後日則感身體何處作痛、此即平常不用之筋肉、因體操之動作所使、然吾人之身體、絕不存在無用之筋肉、體操則能擴正吾人之生活、而體操、無論何人、於何時何地、皆可行之、只是不感興味、爲其缺點、然於已體會醍醐意味之人、以爲此不輪快之體操、初行甚難、而既已升堂、非止不感繼續施行之苦、且深感其個中之滋味矣。

二、皮膚之鍛練、

特別爲皮膚於發生學之見地觀之、爲與胃腸及呼吸器共屬同一系統、是故勿鍛鍊皮膚、而胃腸及呼吸器、亦必隨之而弱健、

三、日光浴、

今而後之日光、其熱力雖弱、而與吾人身體、以有效作用之紫外線、故希能於散步街道上、與日光接觸、以俾益吾身、

四、勵行日光浴徒步、

爲抵制外界之寒、必先養成吾人時活動身體之習慣、甚希各位能養成每日步行四公里之習慣、然於勵行日光浴時、又須先講求預防凍傷之手段、

五、勤勞即是鍛練、

最後尚希在每日生活中、注意鍛練體格、據云某女學校入學學生之身體、最優秀者爲中等家庭之子女、實因這些人於家中之度共每月之生活也、皆須手助而能充分活動故也、故日勤分、即是體育、而又爲致吾人精神於平安明朗之良劑、

膠即警備隊
去年討伐次數

青島市警備總隊本部所屬膠即各隊、於三十一年度內、適値第四第五兩次治安強化運動、及夏防運動、各隊展開活潑之運動、剿蕩匪巢、收穫大戰果、共各區隊於三十一年度內討伐狀況、計直轄及即墨區隊、討伐三四六次、膠州區隊討伐二二六次、共計六二五次云。

本市上海染織廠
飛機獻金五十元
乃節約聲中美談

本市上海染織廠、每年於新年之際、向例舉行同業會、以資聯歡、本年該廠因鑒於現爲大東亞戰爭凱歌高奏之春、應勵行節約、以物力心力供獻而表現聖戰必勝之堅強信念、是以將同業會之舉免除、而以所需之經費五十元、由王華康氏代表、逕送本報、充作飛機獻金、如此善舉、實堪欽佩云。

吳樹林獻納
警防團慰勞金

市民吳樹林爲慰勞本市警防團各團員起見、特同本報獻納慰勞金國幣五元、以示倡導、刻已由本報送交市警察局核收云。

私運物資犯一
被警查獲

市南警察分局、爲防止本市物資之流出起見、對於管界內沿海一帶極端注意、並不時派遣員警實施潛伏工作、收效極宏、該分局巡邏警士張鴻林、昨日晨六時餘、巡邏至江蘇路龍口路口時、又查獲私運物資犯孫會進、（三十一歲）褚生寸、（二十七歲）張作賢、（三十一歲）（二十二歲）張君遠、（三十一歲）等四名及販運物資布疋紅糖法幣等物、一併解送分局研訊云。

深夜查勤
以強調冬防工作
市南分局呂局長

市南警察分局呂分局長、爲強化冬防期內之治安計、特在管界內各屯開設處所、加派官警、實施潛伏工作、在呂分局長督率之下、不分晝夜、加緊實施、連日以來、收到極大之效果、呂分局長並於昨日深夜親出查勤、對於不眠不休潛伏工作之警士、諸多鼓勵云。

合作社聯合會擬定
本年度指導計劃

青島地區合作社聯合會、爲圖強北合作社之社會基礎、並合作社職員對現地事業經營技術之指導、合作事業之推擴起見、本年度擬定指導計劃、對各單位合作社之役員、職員社員、對新秩序之倫理、政治、經濟等各部門、強力指導、每年分四期、每期一次定期巡迴指導、並結成臨時指導班、對治安強化運動、夏防運動、對敵宣傳工作等、實施臨時巡迴指導云。

在京舉行
宗教行政會議
教育局派員參加

華北地方宗教行政會議、定本月二十六七兩日在北京舉行、本市教育局張社會教育長赴京參加云。

召開懇談會
烟草配給組合

本市地方烟草卸賣配給組合定於今日下午三時半、在興亞俱樂部舉行二十二部組合員懇談會云。

涉水救人
舢板夫鄭俊傑

大港碼頭苦力鄭仁生、於二十一日午前十一點、墜入海內、有華北航業總公會大港區視所舢板夫鄭俊傑、見勢危急、當不顧身、將該苦力救起、韓案成

國內行情 一月廿一日

△生油期貨前場

一月開	一四三、〇〇
最高	一四四、三〇
最低	一四二、五〇
收盤	一四四、〇〇
成	三八車

△生油期貨後場

一月開	一四二、五〇
最高	一四二、五〇
最低	一四一、〇〇
收盤	一四一、〇〇
收	八車

△土産現貨

現生油	一九二、〇〇
成	四〇

新到 北京地毯出售
北京地毯公司出品各樣美術地毯西藏毯 純毛織造顏色美觀送禮最宜批發零售大小皆備歡迎參觀 如蒙賜顧請到 廣西路第一旅社電話（二）二九七九號

亞細亞 旅社 飯店
地址：安徽路三一一 地點：適中 設備：完全 裝璜：偉大 伺候：週到 家常：小吃 歐德：大菜 味道：適口 價目：從廉 電話：二五二一九〇

三山醫院 花柳淋病專科
病者幸福 解除花柳 淋病痛苦 當日見效 短期包好
住威海路一五六號 電話（三）〇四八五

花柳科
特備最新 電機專醫 淋病下疳 梅毒橫痃 包皮潰爛 皮膚等病 負責根治 短期保愈
張萬年大夫 雲南路八十七號 電話（二）七四四

生殖器泌尿器 花柳淋病專科
梅毒廣瘍 魚口下疳 陰部騷癢 專門治療 新老淋濁 包皮過長 陽萎滑精 短期除根
院長 張古良 醫師 米大川 良大川醫院 德縣路十八號 電話二二二五

酒 銘 源 桃 總批發 松坂洋行 電2·7248

肛門病科 專治 二十四種 痔瘡 痔漏 本院 負責 根治
三山醫院 台東威海路一五六號 電話30485

鐵騎銀瓶傳

王度盧著・錢海畫　(31)

第九回

嬌娥實劍夜戰豪雄　調逍狂歡屈遺孀續

那時的雪下得還很大，眼看着都要追上了，你爹爹在後面拔劍喊嚷叫她們站住，她們在車上大概都已聽見了……」雪瓶聽到此處，神情極爲緊張，臉上變了顏色，繡香又接着說：「那連山裡冰雪太多，路太陡，山裡又有强盜，你那親娘爲怕叫你爹爹追上，就叫車趕進了山裡，被冰雪一滑，就從萬丈多高的大山滑下去了，所以至今是生死不明，早先連你爹爹也以爲她們連大人帶小孩全都死了，可是前兩年，你爹爹忽然又聽由甘肅來的人說：那連山裡的大盜黑山熊，當年把那方太太搶去，就收爲他的妻子，他可是因爲懼怕你爹爹去找，十九年來嚇得他不敢出山。因此你爹爹就疑惑她所生的那個孩子也許尚在人世！」雪瓶把頭點了一點，但她的牙關不住的緊緊地咬着，心裡發恨地想道：那方太太眞是個壞人，她該落在强盜的手裡、心中着實的悲傷，這種悲傷比初聞得爹爹死耗之時還要難忍，是！是難當千萬萬緒地紛亂的淚已拭乾，又驀然站起了身，反安慰繡香說：「姨娘您也不必難受了！我既然都知道了，我的心眞是痛快了，我以後無論作什麼事，決定得對得起我的爹爹，至於什麼方太太、那我！見了面我也不能再認她，玉嬌龍既不是我的親娘，他不顧見我，我也不惱，羅小虎，！剛才那個羅小虎！」說到這裡，忽然又冷笑了兩聲說：「他要是我的爸爸，我倒許救救他，管管他，如今呀？哼哼！」忽然外屋的燕千總又掀簾進來，臉上高興了一點啦，現出了些諂媚的笑，可是說話仍是聲兒小，仍是又怕又急，說：「姑娘！你姨娘都跟你說過了吧？事情就是這麼一回事兒，都有前因，有後果，即如剛才的羅小虎他也是後悔子進宅無事不來，他一定是知道春大王爺死啦，他想來當爸爸，認小王爺作他的女兒，他好變那個大王爺的缺，可是那小子，不知死活，你沒聽見外院的人說嗎？剛才他由這兒逃出去，就被鷹眼高朋、方夫載、秦傑、仙人劍張仲翘、他們一干的英雄，官人，給捉住了，綁走啦，聽說他還是被箭射傷，好些個人給抬走了的，送到衙門裡一定得問死！」他說到這兒，不住發笑，

、但想不到我竟是她的女兒，我竟是這麼一個不好的出身！繡香又轉來勸她說：「今天我都跟你說了，姑娘你可千萬不要再難過，你的爹爹雖然換不回她的親生孩子來了，但她把你抱到新疆來，還當作親生的孩子一般地撫養！」聽到這裡雪瓶不禁掩面嗚咽了起來，繡香拉着她的手，又叫她坐在身畔，說：「你的爹爹雖然恨那方太太但卻愛你，後來她跟我說過：就是再能夠換回來，她也不肯換了，！不她不是不肯換，她想全要。她來到新疆之後，我覺得她的脾氣全改大變，有時還是連我都怕她，只是她的身子一年比一年壞，第一是産後失調，急氣過度，初來到新疆的時候見了我，她就瘦極啦，連病了兩個多月，直到後來打聽出了羨霞的下落，她搬到尉犁城，病才慢慢地好了，可是她仍然不知保重身體，一想起那孩子來她就難過，在暗中哭，一想起羅小虎來，她也不知是恨，還是後悔，總而言之也是不好受，後來她又恨新疆的盜賊太多，騎着馬走沙漠，走高山，跟人殺，打，惹氣，所以她就得了癆病，去年信了賽八仙的話，她又去往東邊要找那個兒子，還要去找李慕白要回來什麼奇書……」說到這裡，雪瓶完全聽明白了

象局常識

蔵榮三友　徐詞海　胡鑑孫合輯

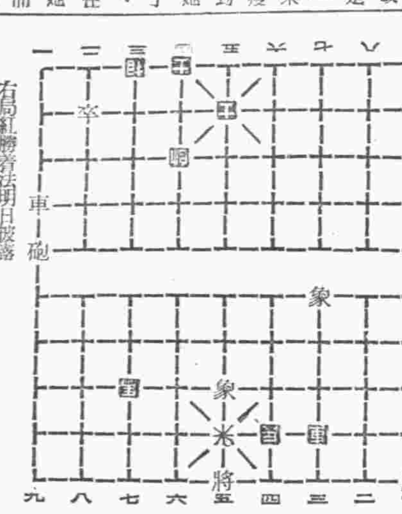

黑局　紅局

右局紅勝着法明日披露

干戈玉帛着法列後

車三進二、士五退六、砲二平五、車九平五、車三退七、馬九退八、卒六進一、將五平四、車三平六、車五平四、車六進六、馬二退四、車八進三、兵六平五、砲五退五、兵五進一、帥六進一、將四平五、車八平七、將五進一、車七退一、將五退一、車七平六、士六退五、車六平八、馬八進六、車八退一、相五退三、車八進二、士五退四、車八平七、馬六進四、車七退五、士四進五、車七平六、兵六進一、帥六平五、將五平四、將五平六、兵六平七、車六平八、兵五平六和。

專科淋病

本診所醫師對於花柳淋病曾下多年苦心研究經驗豐富採取世界名廠最新化學治療法對於魚口便毒二十四小時消除男女急慢性淋病當日見效以上各症無不藥到病除負責根治確具把握

公利診所　醫師 呂錫敏　青島北京路西首六十六號

今日節目

▲八、三〇新民體操▲八、五〇初等日語講座（第一四〇講）內田卓爾▲九、一〇時局解述▲九、三〇新聞▲九、五〇商情行市（以上北京）▲一〇、〇〇實況，國府參戰事公署演講大會—由市禮堂中繼—▲一一、五〇唱片，大東亞總進軍之歌，四進士（青島）▲一二、〇〇報時（東京）家庭常識，兒童室的遊藝（北京）▲一二、一〇唱片（青島）▲一二、一五娛樂節目，一，北板大鼓，紅樓夢（慶現）劉寶臣，二，相聲，財迷案，李金三，三，新民時間，出席臨時全體懇談會，馮司直（以上北京）▲一三、〇〇—一、二五唱片（青島）▲一三、三〇評書，水滸傳（第三三九回）蔣評芳▲一四、三〇新聞▲一四、四五娛樂節目，一，單弦，漁家樂，王雲臣，二，京音大鼓，拆西廂，新鳳雲，三，廣東音樂，1雲錦，2玉連環，3梅林吐艷，4算命，5清風明月，留光社演播▲一八、〇〇新聞▲一八、一五兒童時間，永光寺中街幼稚園學生演播，兒童新聞▲一八、四〇中等日語講座（第一四〇講）益田信夫▲一九、二〇梅花大鼓，老媽上京，金萬昌（以上北京）▲一九、四〇演講，謝總務局長（青島）▲二〇、〇〇新聞▲二〇、二〇科學常識，廢物利用，翟蔭龍（北京）▲二〇、四〇唱片（青島）▲二一、〇〇—二一、三〇對南京放送—絲竹合奏，1春從天上來，2小院春回，3思春，4粧台愁思，中國音樂研究會會員演播（以上北京）▲二二、〇〇報時（東京）新聞及預報節目（青島）▲二二、〇〇—二三、三〇京劇（北京）

日語講座

附設ノ學校ガアリマスカ（有附設的學校沒有？）

夜學部ガアリマス。（有夜學部。）

遺失居住證聲明欄

第五四三七二八號居住證遺失 膠縣村三四號張保正
第三〇二〇四七號居住證遺失 膠縣村三一〇號曹梧源
第三〇一八三號居住證遺失 膠縣村三二號張均正
第〇九七二五號居住證遺失 山東路一五〇號孫含合
第一四七〇九七號居住證遺失 錦州路六九號內三戶孫寶玉
第一一七一一號居住證遺失 金鄉路九五號楊新感
第一二五七九號居住證遺失 無棣二路一九號尹永吉
第一三八四七號居住證遺失 凌縣路三一號內二戶張全文
第一〇二六七〇號居住證遺失 即墨路小莊村三戶張元鳳
第一一九六〇號居住證遺失 熱河路四三號張銅氏
第〇九八六三三號居住證遺失 四川路新市場二二五號孫月鵬
第〇六九一二號居住證遺失 平度路四五號內四戶王崔氏
第〇二七六五九號居住證遺失 汶上路八六號內三戶張金山
第一〇四八八六號居住證遺失 山西路一九號周春亭
第〇一四一五一號居住證遺失 黃島路五號甲楊天明
第一二七八四五號居住證遺失 博興路二四號七戶魏長海
第一二七八四七號居住證遺失 博興路二四號七戶周徐氏
第〇四一五一八號居住證遺失 博興路二四號七戶周彥錫
第〇四一五〇八號居住證遺失 四川路五八號呂春亭
第〇一四〇二號居住證遺失 觀海一路六八號葉開堂
第一二四三二五號居住證遺失 大連路三七號張繼棟
第〇七〇一六四號居住證遺失 城武路二八號二七七戶李寶亭
第三五〇三三五號居住證遺失 四方北山二路銀月宿舍毛孫氏
第五八九九八〇號居住證遺失 太平鎮九七號黃淨宦
第一二四三九六六號居住證遺失 利津路三七號彭子浩
第一五九六二四號居住證遺失 四方清化路二五號薛淸學
第一七五二〇七號居住證遺失 上海支路四六號內二戶王錫仁
第〇三三一四二號居住證遺失 西藏路二〇號三戶魏王雲珍
第〇五二八九九號居住證遺失 濰縣路一八號四七戶楊智之
第一〇八二六四號居住證遺失 福建路三一號三戶王允仁
第一六一〇九五號居住證遺失 鐵山路八五號黃秀蘭
第一七五四二七號居住證遺失 邱縣路六四號紀家玫
第〇七六〇〇八號居住證遺失 四川路七〇號附一戶鄭桂蘭
第〇六七二〇號居住證遺失 山東路一三號崔聚賓
第八六三八號居住證遺失 河北路十一號田恩源
第六〇三七一三號居住證遺失 錦州路五二號一九戶何思良
第〇一九八八〇號居住證遺失 膠縣路二三號任迪泰
第五八一三三號居住證遺失 即墨紗布組合職員宿舍右泉
第〇七五四八號居住證遺失 臨淄路四二號于楊麗君
第六〇七五四九號居住證遺失 臨淄路四二號于秀英
第五九五二六一號居住證遺失 濰縣路二號王彥祥
第一一〇八七號居住證遺失 滄口路二五號內五戶張顯廷
第一二〇六六〇號居住證遺失 萊蕪路八六號紀毓綱
第一五九一八一號居住證遺失 聊城路一四四號張子寶
第三一七二一號居住證遺失 博山西治街六九號王新恆
第一〇二〇三七號居住證遺失 荷澤路一一號張淑喬
第一四五七七號居住證遺失 奉天路一〇三號毛貞仁
第〇三一八三九號居住證遺失 南仲家窪一〇九號邱蘊氏
第〇三一八六八號居住證遺失 南仲家窪一〇九號邱愛
第五六二一七〇號居住證遺失 東平路一〇四號牛濟慶
第一二〇四九號居住證遺失 無棣二路二四號郭在仁
第三三一八四號居住證遺失 南仲家窪四三號附一戶孫慎庭
第一一六一〇六號居住證遺失 邱縣路七二號曹子均

通知設立組合

現根據當局指示擬以現地產石灰，石灰石，紅磚，多線遺特，經營業者組織組合以對該品保有經營實績者迄二十五日持營業許可證至左記準備設立事務所接洽爲盼特此通告
一、截止日期民國三十二年一月二十五日（以後不受理）
民國三十二年一月十九日
青島市上海路六〇號福昌公司內
青島現地產石灰紅磚集貨販賣組合 設立準備事務所 電話（二）二一九〇號

廣告

青島燃料及燃料炭製造販賣組合經日華各同業之組織業已將於本週知特向日華同業各位聲明以期早來參加是荷 此致
地址青島堂邑路四十六號 青島燃料及燃料炭製造販賣組合啓

聲明作廢啓事

逕啓者於本年元月十二日鄙人因當場受萊人脅迫強立押契老贊等字據查其行爲實違刑章除另訴請依法解決外再該字據無論任何人收執概作廢紙特此聲明 王仲和啓

福聚和銀號股份有限公司啓事

本號遵照金融機關管理規則之規定將資本總額增爲國幣五十萬元改組爲福聚和銀號股份有限公司業經呈奉華北政務委員會核准給照在案茲已於民國卅二年一月一日正式改組成立照常營業所有以前福聚和錢莊一切權利義務統由福聚和銀號股份有限公司繼承特此通告 董事長王振六 經理王韋斌

遺失聲明

敝號於民國三十一年七月二十七日領到青島外滙局發給六二一七號許可一份計爲上海輸出青島港口白礦料二百包總值法幣六千二百元合國幣二萬六千九百零一元八角二分作特別元一萬四千七百九十六元乃此許可不慎遺失除向外滙局及華商輸出入組合聲請作廢外特此鄭重聲明作廢 保定路三十五號福昌和啓

招募

燒鍋爐伙夫 一名 勤務地點 四方
有願就者請持履歷書至冠縣路一一一號山口商店詳情面洽

先天道會青島分會緊要聲明

逕啓者本分會長前以會務之發展起見曾呈請業已得到國府之結果特於日前返青進行一切並將會址遷移於龍江路甲十九號循序辦公以期諸項工作之便利惟自成立之始諸凡草創所有職員會員人數既多良莠自感不齊其奉公守法潔身自愛者固不乏人而不謹細行猶恐指揣者亦難免致爲累茲特將以前所發證章等件一律廢除概作無效嗣後凡本會職員會員必須重新計對於自三十二年一月十日以前所發之證書證章（證章之式樣與前完全不同）凡前所登記之會員亦遵照定章更換三十二年度之證書證章以昭劃一而資識別恐未週知特此聲明 先天道會青島分會道務處啓

緊要啓事

逕啓者茲據福增東號經理孟憲輝在本市青海路七十八號營酒業及雜貨貿與本市外各地商號並無交易必要茲竟有人假借敝號名義私製印章收款號勒提錢款爲究除善意第三者受損害計特明各等語本律師受此委託特爲之登報聲明情事本律師當依法追究以保護福增東號之一切權益嗣後所有各界注意爲幸 律師劉蘭階啓事 事務所在吳縣路十五號

緊要聲明

立清楚字據人王子芳前在興綸工廠有股本洋五百元正於三十年十二月卅一日撤出並將應批之利益結算明白同時領出西股應得之利益亦行領出結算清楚永斷糾葛自卅年十二月末日出股後已與興綸工廠完全脫離關係今後興綸工廠盈虧與本人無涉除補登報聲明外特立清楚字據爲證 王子芳補登

房屋聲明

賣主王文義今將坐落青島市南仲家窪雲溪路三十二號平房二十六間憑中賣與萬達超爲業錢契兩淸日後如有糾葛均由賣主王文義負責與買主無涉特此聲明 賣主王文義 買主萬達超 中人薛志升江寶祥劉肇成

招募人員

對於做洋服有經驗者之男工急招二十名願就者請於每日上午九時至浙江路十八號面談 久武祥宏啓

遺失聲明

今有水溝頭源泰東代出趣泉三只第三三五號福記永照付國幣洋五百元不慎遺失除向該號掛失止付外特此聲明作廢 于照明啓

出號聲明

敝號夥友王瑞喜曾於第二人現已出號同號後在外一切行爲與敝號無涉該王瑞喜敝號祖保之居住證三三五五二一號除向警察局註銷作廢特此登報聲明 龍門路鴻新館德啓

第〇七九九五六號居住證遺失 萊蕪二路三〇號王印波
第一八〇八〇八號居住證遺失 益都路一二〇號趙梅吉
第〇〇七九九七號居住證遺失 河南路一〇二號郭鳳五
第〇四八三一五號居住證遺失 單縣路二二號王茂修
第一一九九四一號居住證遺失 無棣二路三九號甲孫榮亭
第〇八六二一一號居住證遺失 福建路三一號附六戶趙文章
第五五五一三〇號居住證遺失 四方北山一路一號蕭恆濱
第八七六〇三號居住證遺失 雲南路八五號劉全聖
第二五七三〇一號居住證遺失 四方華化路一六四號唐子臣
第五九一五二六號居住證遺失 四方華化路一六四號唐世泰
第一六五一五六號居住證遺失 山東路一二三號李文亭
第〇〇六八二四號居住證遺失 河南路八四號林宗洛
第〇八〇八一二號居住證遺失 福建路一六號阮森正
第三四四三〇七號居住證遺失 南仲家窪新五一號郭倫業
第一〇四七八〇號居住證遺失 黃島路三三號內六戶史佩珍
第五九〇一八一號居住證遺失 西吳家村二六七號賴和田
第〇四六六九三號居住證遺失 寧陽路二五號戚森慶
第〇三七四四七號居住證遺失 台西鎮二路九號二戶侯常元
第〇六二八一一號居住證遺失 石村路二號三〇戶戴恒德
第三三三〇一七號居住證遺失 青海路七〇號內二六戶李李氏
第五七六二一六五號居住證遺失 山東路三八號陳學明
第〇八八〇三號居住證遺失 平度路六三號袁秀緒
第一七二九〇號居住證遺失 聊城路二一號賈玉亭
第〇八〇二七號居住證遺失 齊東路三八號谷桂蘭
第三四三二五九號居住證遺失 台東八路廿號附八七戶趙延修
第三四一六〇六號居住證遺失 台東八路廿號四一戶王全綱
第五五三六號身份證遺失 昌樂縣第一區三里莊趙世隆
第五七七八四三號居住證遺失 保定路三七號于維淳
第五四六一七號居住證遺失 台東六路八九號孫學文
第五六九九六號居住證遺失 四川路三六號王維崙
第三九七二號居住證遺失 四方北山二路銀月宿舍李馬氏
第〇五〇三〇號居住證遺失 保定路三七號孫正道
第三〇六〇〇三號居住證遺失 西吳家村三三一號劉可君
第二四二三號居住證遺失 豐田紡績四七號王秀蘭
第三三〇號居住證遺失 豐田紡績宿舍四〇號曲秀英
第三三九六號居住證遺失 內外綿宿舍甲八五號丁學淵
第五六五四號居住證遺失 濟寧支路三〇號馬品山
第二八九號居住證遺失 棗陵路二九號內三戶郭錫泉

遺失聲明

啓者敝人資到石臼所公洛永立青島港股票一份路止奉行照付二號保二百元不慎遺失除向該號掛失外特再登報聲明該股票無論落於何人之手概作廢紙 馮信卿啓

緊要聲明

茲有與滄路九號水順和今因已經歇業無論本號鄒友及住保一切之事若有意外損失不負責任特此聲明 永順和啓

遺失聲明

牌照第一一七〇號船票第二二號洋車一併被竊除向警察局呈報註銷外特此聲明作廢

訂婚啓事

我倆經友人張君曾意郭君斗雨之介紹復承雙方家長之同意謹訂於一月二十四日舉行訂婚特此聲明 郭紫全 高立民啓

遺失聲明

啓者領有第〇五五〇二號洋車牌一時不慎遺失除向警察局註銷外特此聲明作廢 膠州路二七號張茂永機啓

遺失聲明

啓者敝號領有第〇五八〇二號膠縣路車牌一時不慎全車丟失除向警察局呈請註銷外特此登報聲明作廢 蘭州路四號福盛永啓

聲明作廢

敝號鄒友劉英山出號以後在外一切行爲與本號無涉特此聲明作廢 典臣芳五人自即日起概作廢

出號聲明

啓者敝號鄒友李瑞清現已出號同號後在外一切行動與本號無涉與同事與之財產無論落於何人之手概作無效 雲南路七號正順茂啓

緊要聲明

九二〇八四號居住證自即日起一概作廢此啓
敝號在外一切行動與本號無涉前有車牌號第〇二六五一號不慎被人偷去除向警察局呈請註銷外特此登報聲明作廢 滋陽路九六號利元肥皂廠啓

緊要聲明

啓者敝人担保孫方建居住證九號張西鎮三一四〇三號孫春亭三一四一呂崇章三一四二宮九三一四三號五人業已逃走將居住證帶去除向警察局註銷外向後該五人在外有不法行爲概與敝人無涉特此聲明 即墨區新民鎮西崗村同盛啓

緊要聲明

啓者敝號担保楊纖緒居住證三一四二號三三一六二號楊纖緒三三一六二號孫學亭三三一六二號身份居住證帶去除呈報警察局註銷外向後該四人在外有不法行爲與敝號無涉特此聲明作廢 即墨區新民鎮西崗村同合棧啓

遺失聲明

茲因不慎將警察局所發第〇八〇六二號居住證一張遺失除向警察局呈請補發外特此聲明作廢

訂婚啓事

我倆經友人因一人情意相投願結終身伴侶於國歷元月廿四日在山東路卅六號本宅舉行訂婚禮親友恐未週知特此聲明 林醒女士 楊作竹

盤讓聲明

讓盤人崔錫庭在四方路六號開設源祥生意利記因無意經營情願盤讓與徐順成張忠三經營爲主當日錢物交以後源興實無論欠外欠賬概歸與受盤人無涉恐未週知特此登報聲明 讓盤人崔錫庭 受盤人張忠三

遷移聲明

敬啓者敝行自開辦以來承蒙各友好諸君之爲顧營業頗爲發達起見以往客代客買賣貨物及代辦進出口一切手續爲主特將行址遷移於寧陽路二十三號現已正式營業敬請諸位顧主多多光顧特此聲明敬請各界知悉 元一行謹啓電話二、七八八一號

退股聲明

茲緣存厚堂業經在昌平路四十三號合資開設與源東鐵工廠今因存厚堂無意進行情願將東西股份完全撤出今後該廠營業盈虧以及生財人欠欠人統歸承受人管理與存厚堂無關一切詳細另有結單爲憑登此聲明週知 退股人存厚堂代表李承受人崔東蘇

緊要聲明

啓者敝人劉理強前有善印刷公司人工一七七四號證明保居住證一六九六五九號特此聲明作廢

遺失聲明

啓者敝人在外有三人忽然不知去向持有本號事項與本號無涉特此聲明 旅順路七號福康信啓

新華大戲院

東鎮分院　臨寺路六十三號電話三〇五五六

修理內部　暫停開演

慈光大戲院

東鎮　雲門二路二十三號電話三一六八八

每日開演　日夜兩場　座價　優等四角　兒童學生三角　加捐一成

今天公演

國華影業公司出品

全部有聲歌唱香豔巨片

周曼華　白雲　主演

新碧玉簪

洞房花燭夫妻和　失夫新郎殺親娘！新氣急壞娘！

下期公演　小玲子

金城大戲院

西大森南村路二十二號

坤伶泰斗評戲皇后劇界明星

陳豔霞

花陳紫劉

春福屬娥豔君金霞喜

午戲　停演

夜戲　全本　五子妹進

先期售票對號入座

售票時間每日上午十時

座價　池前十排七角　池後五排五角　樓座每位二角

獨具 紅螢化瘰膏

百發百中　屢用屢效

特效　本市經售　黃縣大德生製

中和戲院

山東路二一二號電話二六二三

韓子峯　黃寶岩　著名坤伶青衣花衫　田菊林　裘亞儒　楊壽山

午戲　梅龍鎮　嚴嵩　打　北湖州

夜戲　全部　大英節烈

全部　春容圖

（明天夜戲）

座價　池前十排二元五角　座後五排二元七角　樓前座一元七角　樓後座一元三角　廂座每位一元　三樓每位四角五分　○加月每位二元

明星

安徽路六號　電話（二）六八九二一號

每日下午一點半起開映五場循環

今日隆重獻映

轟動世界德國新片

絕頂悲壯○極驚險片

白雪地獄

雪山崩裂　狂風怒吼　景色偉麗　場面偉大

（加演詳細中文字幕）

下期公演　鐵扇公主

大平安

今日特選　社會悲情痛打巨片

池座一價　七學生兒童一律一角五分　加捐一成

李劉歐王殷　紅瓊輝友竹秀　今岑　主演

聚歡　生離　飄泊　死別

生離死別

（熱情動人的心你激情）　（境遇會落你的淚流遇）

特告舊歷新年起映

洞房花燭夜

下期　合演　王熙春　主演　香豔諷刺巨片

野花那有家花香

命你折毀香巢重返舊閨

光陸電影院

海泊路六十三號電話二八七四三

循環開演　每日一時起　星期日例假早十時起

座價　四毛　加捐一成

今天公演

國華影業公司出品

全部有聲對白奇情巨片

路明　徐琴芳　主演

風流冤魂

人肉市場現形記！　千金小姐噴火坑！

下期公映　新碧玉簪

野花那有家花香

下期別開生面新片！

王熙春　黃河　屠光啓　主演

光陸

今天兩部巨片　同時合演

大東亞戰實地錄　巨製

勝利之紀錄

香港爪哇等地淪落之詳細全形錄！完暴露情！

同時合演　社會奇情歌唱香豔大偉片

春風野草

華北

華北六路東山〇七二四〇電

循環開映

一時半起

銀壇上的驕奶奶

大衆情人

陸露明

主演

今日開映

提倡舊道德○整風易俗○懲治淫邪○警惕巨片

慾談

食色性也人之大慾存焉

醫情人疾○勞親夫腦

師娘愛弟子！　莊子三戲妻！

蓋世無雙 治梅聖藥　新坦霸爾散

與論比爲一切驅黴劑力之超群無

臨床醫家諸位所賞用無不讚稱

製造總發售處　第一製藥株式會社

本社　東京市日本橋區江戶橋三丁目

出張所　天津日本租界伏見街，青島關山路六號

各地大藥房均有

五淋白濁靈藥　特靈伯爾

於東亞初誕生神劾卓著的純正硫份亞密度劑

五淋白濁　只以內服　立即痊癒　一瓶斷根　克奏神劾

片劑　一〇〇片　五〇〇片　一〇〇〇片

製造總發售處　第一製藥株式會社

本社　東京市日本橋區江戶橋三丁目

出張所　天津日本租界伏見街，青島關山路六號

各地大藥房均有

專治疥癬痒瘡 皮膚諸症神藥　斯咖伯爾

除濕止痒　減癬療疥

百用百効　四季常備

製造總發售處　第一製藥株式會社

本社　東京市日本橋區江戶橋三丁目

出張所　天津日本租界伏見街，青島關山路六號

各地大藥房均有

丸嗽避福培

咳嗽止瘥法

甘味美甜若糖果 有功無過之靈丹

Beto

適應症　咳嗽・傷風・喘・氣痛・喉嚨・咳嗽・多痰・明說詳細・度過酒飲・寄即索承

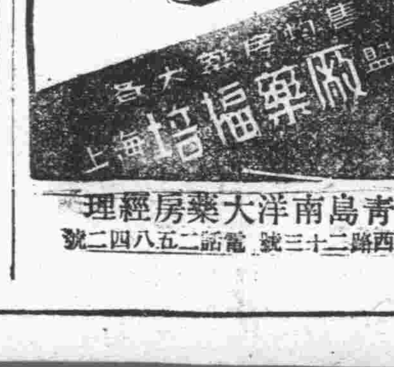

製監　福培藥廠　上海

青島南洋大藥房經理　山西路二十三號　電話二五八四二號

大仁堂

大仁堂 立愈久淋白濁丸（證明保好一准有效）此丸治淋濁新久白濁下淋精濁馬口尿道刺痛小便頻數風毒邪熱便白濁血淋後遺症赤濁症常年不斷凡淋後用十方白約治不好者此丸一盒即癒白濁每盒三元大盒五元

大仁堂 花柳清血解毒丸 專治五淋白濁楊梅毒瘡魚口下疳梅毒入骨筋骨疼痛遍身紅疹毒瘡潰爛淋濁夫一切毒症新毒老毒復發多年梅毒未除服此能消毒喉嚨痛根本剷除全體毒菌搜淨骨髓血中毒根功效奇特保證有效一付除根 每付一元加料二元

大仁堂 婦女 破血丹 此約專治婦女經閉不通數月不見腹中積病左脇右塊氣聚成癥肚大成形血塊癆症鬼邪胎死腹內不下一切雜疾病凡婦女血水不見之病千方百約治不好此丸只用一付其病立下重者二付白病化爲血水元氣無傷白髮白中孕婦忌服每付三元單料一元六毛函購寄費一毛

調經止帶丸 百病因之而生面黃肌瘦飲食無味有時燒痛腰腿痠疼頭暈肚痛赤白帶下之症一盒保好常服延年每付四毛每盒二元

青島分銷處　濟南太和春、博山慶雲莊、青州培德、膠縣福興、威海衛同復興、濰縣聚成益

北京大仁堂大藥房開設　濟南小緯六路北口

大相士 王國華

前十年曾轟動寰球之天津道

本相士啓行青島十年，相法之神奇，算封之靈驗，久已口碑載道，轟傳遐邇何待自述，凡有求謀問行，吉凶莫測，軍政醫道，前途命運，一生婚財子嗣福禍大事，如出一轍，自當忠告諸位，先談已往，未來萬事不差，未來方向，直冒吉凶疑難，付行一語不符情願被封 潤金分文不取 相金每位一元 細談終身五元 芝罘路中間橫聚順富院早晚在寓恭候

醫院名錄

科別	醫院	地址	電話
外科・皮膚・花柳性病	井辻外科醫院	鐵山路	3二三二二
外科・性病・整形外科X線	石田外科醫院	濟陽路	同2二二五一
內科	今井醫院	博興路	同3二三六
外科・內科・皮膚泌尿・太陽燈	博愛醫院	聊城路	同2三二三九〇二
眼科	富田眼科醫院	東阿路	同2六九一一六
小兒科專門	沼田小兒科醫院	陵縣路	同2三三六六九
內科・小兒	若槻醫院	德縣路	同2四六〇四
皮膚・黴毒	田中醫院	德縣路	同2七一八〇
婦人・產科	柏木醫院	市場一路	同2八五五三
耳鼻咽喉科	野見山耳鼻咽喉醫院	禹城路	同2六七四七
外科・產婦人科・皮膚・小兒	松村醫院	無棣路	同2三三四〇
內科・小兒科・皮膚	好生堂醫院	樂陵路	同3〇一〇七
外科・性病・皮膚	阿部醫院	桓台路	同3一五五七
內科・小兒・X光	山東醫院	夏津路	同2五五七〇
花柳科・小兒科・X線	神內醫院	德平路	同2四七五七
婦人科・皮膚性病・X光線	志波醫院	莒縣路	同2五八三七
小兒科	廣瀨小兒科醫院	鐵山路	同3〇二二一〇
產婦人科	森元醫院	益都路	同3一八〇一五四
內科	森岡內科醫院	承德路	同2七五〇一
小兒科・婦人科・產科・性病・內科	鈴木醫院	新泰路	同2三〇〇一九
同上	鈴木分院	臨清路	同2三二〇九

三鞭保腎丸

內務總署批准許可發給版字第五〇號執照天津市政府化驗證冊及各地官廳備案行銷全國三十餘年屢年接到服愈謝函不勝枚舉主治，腎虧氣弱，陽痿不舉，精關不固，畏冷之遺滑精，腎氣不足，斷夢遺洩氣，夜多小便，心腎不交，夜不安眠，腦力不足，忘記太盛，腰酸腿軟，神經衰弱，眞陰不足，頭暈耳鳴，脾虛胃弱，飲食少進等症功能益精添髓安神，壯氣血，滋眞陰，補腎水，固精關，壯陽助氣，強身種子，久服尤能健脾胃增飲食面色紅潤延年益壽每盒兩元每三盒爲一料五元現爲普救患者特別提倡起見舉行大減價大贈送凡買一盒送一盒買一料送一料良機莫失天津大學藥房總經理 濟南三馬路大同志 青島經理處山東路金星大藥房 濰縣承興商店

買一盒送一盒